Izvješće o ciljevima održivog razvoja

2025.

Metodološka napomena

Ovo izvješće sažima odabrani niz aktivnosti koje Sveučilište u Splitu provodi, a koje doprinose ispunjenju UN-ovih globalnih ciljeva održivog razvoja. Dodatne informacije možete pronaći na mrežnom mjestu Sveučilišta u Splitu - Održivost.

Podaci o publikacijama korišteni u ovom izvješću za svaki SDG preuzeti su iz baze Web of Science (Schema: Sustainable Development Goals · Time period: 2021 to 2025 · Data source: InCites (Web of Science, InCites Dataset + ESCI).


www.unist.hr


www.instagram.com/unist.hr


www.facebook.com/unist.hr


www.linkedin.com/school/university-of-split

SADRŽAJ

1. SVIJET BEZ SIROMAŠTVA 2
2. SVIJET BEZ GLADI 8
3. ZDRAVLJE I BLAGOSTANJE 13
4. KVALITETNO OBRAZOVANJE 21
5. RAVNOPRAVNOST SPOLOVA 27
6. ČISTA VODA I SANITARNI UVJETI 31
7. PRISTUPAČNA I ČISTA ENERGIJA 37
8. DOSTOJANSTVEN RAD I GOSPODARSKI RAST 41
9. INDUSTRIJA, INOVACIJE I INFRASTRUKTIRA 45
10. SMANJENJE NEJEDNAKOSTI 50
11. ODRŽIVI GRADOVI I ZAJEDNICE 54
12. ODGOVORNA POTROŠNJA I PROIZVODNJA 59
13. ODGOVOR NA KLIMATSKE PROMJENE 63
14. OČUVANJE VODENOG SVIJETA 72
15. OČUVANJE ŽIVOTA NA KOPNU 78
16. MIR, PRAVDA I SNAŽNE INSTITUCIJE 82
17. PARTNERSTVOM DO CILJEVA 86



Obrazovanje

Obrazovanje se smatra jednim od ključnih čimbenika u borbi protiv siromaštva, smanjenju društvenih nejednakosti i stvaranju jednakih mogućnosti za sve članove društva, što je prepoznato kroz studijske programe, znanstveno-istraživački rad i različite obrazovne aktivnosti na Sveučilištu u Splitu. Posebna se pozornost posvećuje razvoju svijesti o uzrocima i posljedicama siromaštva, socijalnoj isključenosti te važnosti dostupnosti kvalitetnog obrazovanja kao temelja osobnog i profesionalnog razvoja. Navedene se teme obrađuju kroz edukativne radionice, seminare, predavanja i druge aktivnosti kojima se studente potiče na kritičko promišljanje o društvenim izazovima, razumijevanje položaja ranjivih skupina te prepoznavanje mogućih načina doprinosa smanjenju nejednakosti i unapređenju kvalitete života u zajednici.



Studenti stječu poduzetničke vještine kroz različite edukativne programe koje provode Studentski poduzetnički inkubator i Odsjek za savjetovanje i podršku studentima, čime im se olakšava put prema samozapošljavanju.

Tijekom 2025. godine Studentski poduzetnički inkubator Ekonomskog fakulteta Sveučilišta u Splitu nastavio je pridonositi razvoju poduzetničkih kompetencija studenata kroz edukativne programe koji povezuju teorijska znanja s praktičnom primjenom. U okviru programa Studentska poduzetnička akademija 2025 studentima i mladim diplomantima omogućeno je razvijanje i testiranje poslovnih ideja, stjecanje znanja o izradi poslovnih planova te unapređenje prezentacijskih vještina uz praktične radionice i mentorsku podršku. Dodatne mogućnosti za razvoj digitalnih kompetencija, inovativnosti i timskog rada pružio je Web3 Hackathon, održan u prosincu 2025., tijekom kojega su studenti sudjelovali u edukativnim radionicama i razvijali projektne ideje uz podršku stručnjaka iz industrije. Važan primjer povezivanja obrazovanja s potrebama gospodarstva predstavlja i projekt PlanStart, koji

studentima omogućuje suradnju s malim poduzetnicima na izradi poslovnih planova te primjenu stečenih znanja u stvarnom poslovnom okruženju.

Studenti iz Ukrajine, u kontekstu cilja 1 zemlje s nižim srednjim dohotkom, kao kategorija studenata pod privremenom zaštitom, u pogledu obrazovanja imaju ista prava kao i hrvatski studenti. Dakle, imaju pravo nastaviti visokoškolsko obrazovanje, o upisu odlučuje pojedini fakultet uzimajući u obzir raspoloživa mjesta i kriterije za upis studija. Studentima iz Ukrajine također su dostupne edukacije i tečajevi hrvatskog jezika. Također, Filozofski fakultet u Splitu već dugi niz godina uspješno surađuje s Južnom Korejom kroz Centar za komparativne i korejske studije, koji je i u akademskoj godini 2024./2025. nudio pet tečajeva korejskog jezika i kulture.

Istraživanje

Sveučilište aktivno potiče istraživanja usmjerena na analizu uzroka i posljedica siromaštva, s ciljem identificiranja održivih rješenja za njegovo suzbijanje. Istraživači Sveučilišta u Splitu se bave širokim spektrom čimbenika, uključujući ekonomske, socijalne i kulturne aspekte siromaštva, istražujući ih u lokalnom, ali i globalnom kontekstu. Ovakav sveobuhvatan pristup omogućuje dublje razumijevanje kompleksnosti siromaštva i njegovih različitih manifestacija u društvu.

Sveučilište u Splitu aktivno sudjeluje u inicijativama koje promiču socijalnu inkluziju i smanjenje siromaštva, stavljajući naglasak na mobilnost studenata i međunarodnu suradnju. Jedan od primjera je projekt "Western Balkanship", koji studentima omogućuje tromjesečnu mobilnost u inozemstvu. Kroz ovaj projekt, studenti imaju priliku steći nova znanja i radna iskustva u odabranim tvrtkama u Jadransko-jonskoj regiji. Ovo iskustvo ne samo da proširuje profesionalne horizonte, već i potiče socijalnu integraciju kroz razmjenu znanja i vještina u regionalnom kontekstu.

61 ZNANSTVENI RAD

29,5 % U MEĐUNARODNOJ SURADNJI

239 CITATA

Sveučilište također sudjeluje u brojnim međunarodnim projektima, poput istraživačkih aktivnosti u sklopu Horizon-MSCA, koje se bave digitalizacijom i razvojem zelenih poslovnih modela. Ove inicijative su usmjerene na postpandemijske zajednice u regijama poput Afrike, Azije i Latinske Amerike. Studenti kroz ove projekte imaju priliku primijeniti svoje znanje u područjima poput istraživačkih metoda, neformalne ekonomije, pametnih tehnologija i digitalizacije, pomažući u stvaranju održivih rješenja za lokalne zajednice. Ovakve aktivnosti ne samo da obogaćuju studentsko iskustvo, nego i doprinose globalnim ciljevima održivog razvoja, omogućujući studentima da aktivno sudjeluju u stvaranju inovativnih i održivih rješenja za društvene izazove diljem svijeta.



U sklopu projekta Postdigitalno i inkluzivno visoko obrazovanje: transformacija i dobrobit pojedinca i sustava (PIVO: TDPS) održana je panel rasprava „Inkluzivnost u visokom obrazovanju" na kojoj su izneseni primjeri dobre prakse, ali se i ukazalo na goruće probleme, osobito u kontekstu mentalnog zdravlja studenata. Tijekom rasprave istaknuta je važnost sustavne institucionalne podrške studentima s različitim potrebama, uloga nastavnika i stručnih službi u stvaranju inkluzivnog akademskog okruženja, kao i izazovi u provedbi inkluzivnih mjera u praksi.

U sklopu projekta kojeg provodi splitska udruga Most održana je edukacija pod nazivom "Postani teta pričalica" na kojoj su sudjelovale studentice Psihologije Sveučilišta u Splitu. Dvodnevna edukacija ostvarena je u suradnji s Gradskom knjižnicom Marka Marulića i KBC-om Split, a temeljni joj je cilj bio pripremiti volontere koji će pričanjem priča uljepšavati večeri djece hospitalizirane u KBC-u.Edukacija "Postani teta pričalica".

Društveni doprinos

Kako bi pridonijela smanjenju društvenih problema i potaknula volontiranje te društveno koristan rad, Pravna klinika na Pravnom fakultetu djeluje u skladu sa Zakonom o besplatnoj pravnoj pomoći. Klinika surađuje s raznim udrugama civilnog društva i studentskim organizacijama, pružajući besplatnu pravnu pomoć onima kojima je najpotrebnija. Ova pomoć prvenstveno je usmjerena na socijalno ugrožene skupine, starije osobe, studente i pojedince koji si ne mogu priuštiti pravne usluge, osiguravajući im pristup pravdi i zaštitu njihovih prava. Pravna klinika djeluje kao ključni element sustava besplatne pravne pomoći, pružajući podršku osobama koje bi se morale suočiti s financijskim poteškoćama kako bi osigurale pravnu zaštitu ili bi im troškovi pravnog zastupanja ugrozili osnovne životne potrebe. Posebna pažnja posvećena je onima koji su zakonski obvezni brinuti se za druge, a kojima bi pravna pomoć predstavljala preveliki financijski teret. Također važno je istaknuti da je Kineziološki fakultet otvorio Poziv za ostvarivanje prava na poseban status studenta u akademskoj godini 2024./2025. koji se odnosi na 4 kategorije: student-sportaš, student-invalid, student-roditelj, studenta iz alternativne skrbi.

131 PREDMET U PRAVNOJ KLINICI U AK. 2024./2025.

U organizaciji Nastavnog zavoda za javno zdravstvo Splitsko-dalmatinske županije, Studentskog centra Split te Studentskog zbora Sveučilišta u Splitu organizirano je besplatno cijepljenje protiv HPV-a za studente čime se radi na povećanju svijesti o važnosti zdravstvene skrbi i pristupačnosti iste svim socio-ekonomskim skupinama.

I ove akademske godine Sveučilište u Splitu nastavlja "Humano srce splitskog sveučilišta" za korisnike udruge MoST. Također, Studentski zbor Sveučilišta u Splitu, Studentski centar Sveučilišta u Splitu i brojni djelatnici sudjelovali su u humanitarnoj akciji udruge MoST pod nazivom "A di si ti?", koja potiče zajednički angažman, solidarnost i volontiranje.

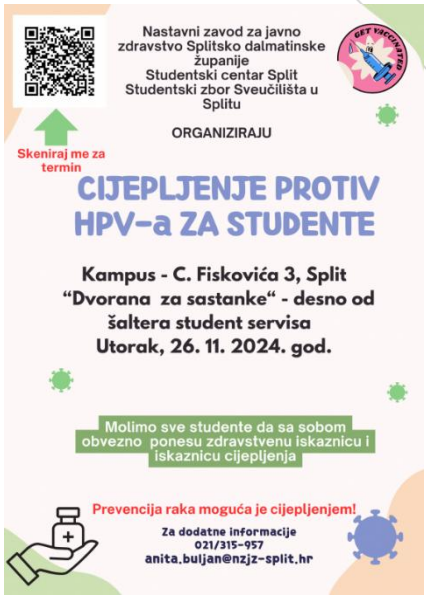

Studenti Sveučilišta u Splitu aktivno sudjeluju u volonterskim i humanitarnim projektima Studentskog katoličkog centra u Splitu svake godine, uključujući akcije "72 sata bez kompromisa", "Zajedno do uspjeha!" te "Agenti dobrote" kojeg Sveučilište i financijski podupire. Studenti i djelatnici Sveučilišta sudjeluju u mnogim drugim humanitarnim akcijama koje se organiziraju u suradnji s različitim sveučilišnim sastavnicama. Ovo uključuje akcije poput "Djeca za djecu" i "Humanitarna akcija Božićnog darivanja za djecu COO Juraj Bonači", posjet Centru za pružanje pomoći "Maestral". Krajem 2024. godine Akademski pjevački zbor S. "Bombardelli" organizirao je Humanitarni koncert APZ S. "Bombardelli". Sav prihod od prodanih ulaznica doniran je splitskoj udruzi "Anđeli" koja skrbi o djeci s teškim tjelesnim invaliditetima i djeci s poteškoćama u razvoju. U prosincu 2024. godine uz niz gore navedenih božićnih aktivnosti održano je i adventsko darivanje krvi na Filozofskom fakultetu u Splitu u organizaciji udruge Alumni FFST, Filozofskog fakulteta u Splitu i Gradskog društva Crvenog križa Split. Humano srce studenata pokazuje i akcija koju su studenti Odjela za stručne studije Sveučilišta u Splitu, u okviru kolegija Menadžment događaja i pod mentorstvom doc. dr. sc. Senke Borovac Zekan, organizirali za Marina Mijića, studenta Pravnog fakulteta kojemu je nakon teškog stradavanja bila potrebna pomoć na putu oporavka. Akcija je uključivala organizaciju humanitarnog kviza i prikupljanje novčanih donacija, čime su studenti pokazali solidarnost, društvenu odgovornost i spremnost da pruže podršku kolegi u teškoj životnoj situaciji.



Poslovanje

Sveučilište u Splitu i njegove sastavnice provode različite aktivnosti usmjerene na pružanje financijske, socijalne i razvojne potpore studentima, prepoznajući važnost stvaranja poticajnog i uključivog okruženja za studiranje. Jedna od ključnih mjera jest omogućavanje subvencioniranog smještaja u studentskim domovima, čime se studentima olakšava podmirivanje troškova stanovanja tijekom studiranja. U skladu s Pravilnikom o uvjetima i načinu ostvarivanja prava na subvencionirano stanovanje za redovite studente, posebna se pozornost posvećuje studentima u nepovoljnijem socio-ekonomskom položaju. Pritom se izdvaja studentski dom Bruno Bušić, obnovljen sredstvima strukturnih fondova

Europske unije, u kojemu je najmanje 50 % kapaciteta namijenjeno studentima s invaliditetom i studentima čiji mjesečni prihod po članu obitelji ne prelazi 65 % proračunske osnovice. Informacije o uvjetima i postupku ostvarivanja prava na subvencionirani smještaj dostupne su na mrežnim stranicama Studentskog centra u Splitu.

Potpora studentima ostvaruje se i kroz različite oblike financijskih olakšica i stipendija na sastavnicama Sveučilišta. Tako je na pojedinim sastavnicama omogućeno obročno plaćanje školarina, čime se studentima olakšava podmirivanje troškova studiranja. Filozofski fakultet u Splitu putem Zaklade „MARULUS" pruža potporu izvrsnim studentima slabijega imovinskog stanja koji upisuju doktorske studije iz humanističkih znanosti. Na Sveučilišnom odjelu zdravstvenih studija predviđene su mogućnosti umanjenja školarine do 50 % za studente iz obitelji s nižim prihodima, dok Umjetnička akademija omogućuje različite oblike financijskih olakšica, uključujući obročno plaćanje, umanjenje troškova te potpuno oslobađanje od plaćanja školarine i upisnine. Navedene mjere pridonose smanjenju financijskih prepreka u visokom obrazovanju, povećanju dostupnosti studiranja te stvaranju poticajnijeg i uključivijeg akademskog okruženja.

Važnu ulogu u pružanju financijske podrške studentima ima i Studentski centar Sveučilišta u Splitu, koji putem Student servisa omogućuje posredovanje pri obavljanju privremenih i povremenih studentskih poslova, u skladu sa Zakonom o obavljanju studentskih poslova. Studentima se na taj način pruža mogućnost ostvarivanja dodatnih prihoda za pokrivanje životnih i obrazovnih troškova, uz istodobno stjecanje radnog iskustva i razvoj kompetencija važnih za buduće zapošljavanje. Prema dostupnim podacima, u bazi Student servisa registrirano je približno 42.000 poslodavaca, čime se studentima otvara širok raspon mogućnosti za uključivanje na tržište rada. Ovakav oblik podrške dodatno pridonosi njihovoj financijskoj samostalnosti, lakšem usklađivanju studijskih obveza i rada te smanjenju rizika od odustajanja od studija zbog financijskih poteškoća.

Dodatnu mogućnost financijske i razvojne potpore studentima pruža alijansa europskih sveučilišta SEA-EU, u okviru koje je 2025. godine studentima partnerskih sveučilišta, uključujući Sveučilište u Splitu, omogućena prijava inovativnih studentskih projekata za financiranje u iznosu do 4.000 eura po projektu. Program potiče međunarodnu suradnju, povezivanje studenata različitih sveučilišta, razvoj projektnih ideja i njihovu praktičnu realizaciju. Uz financiranje, studentima su bile dostupne i informativne sesije te radionice usmjerene na razvoj vještina potrebnih za pripremu kvalitetnih projektnih prijava. Na taj se način potiču studentska inicijativa, kreativnost, međunarodno povezivanje i aktivno sudjelovanje u akademskoj zajednici.

Kako bi studentima olakšao prelazak na tržište rada, Sveučilište organizira različite karijerne aktivnosti. Ured za karijere pruža individualno savjetovanje i povezuje studente s potencijalnim poslodavcima. Tijekom 2025. godine na različitim sastavnicama Sveučilišta u Splitu održani su Dani karijera i srodna događanja s ciljem povezivanja studenata s poslodavcima te jačanja karijernog razvoja studenata.

Tako je od 24. do 28. ožujka 2025. godine na Filozofskom fakultetu održan Dan karijera, namijenjen studentima, aluminijima i svima zainteresiranima za razvoj karijere u području društvenih i humanističkih znanosti. Pomorski fakultet u Splitu organizirao je 2. travnja 2025. Godine Open Career Day 2025 gdje je omogućena izravna komunikacija studentima Pomorskog fakulteta s potencijalnim budućim poslodavcima. Fakultet elektrotehnike strojarstva i brodogradnje je i ove godine, 9. travnja 2025. uspješno održao Career Spedd Dating, a tom prigodom studentima je ukazana mogućnost suradnji

koje mogu iskoristiti i nakon završetka studiranja. U okviru Centra za razvoj karijera Ekonomskog fakulteta u Splitu organiziran je Dan stručne prakse i događaj Tvoj poslodavac gdje su studenti mogli saznati informacije o poslodavcima, raspitati se o otvorenim natječajima za slobodna radna mjesta, mogućnost razvoja karijere.

Kombiniranjem edukacije, praktičnog iskustva i suradnje s lokalnim dionicima, Sveučilište u Splitu stvara poticajno okruženje za razvoj poduzetničkog duha, s ciljem da osigura održivi gospodarski razvoj i jačanje inovacija u zajednici. Sve ove inicijative svjedoče o predanosti Sveučilišta u Splitu u pružanju podrške studentima, osiguravanju dostupnosti obrazovanja i poticanju uspješne profesionalne karijere.



Obrazovanje

Studijski programi Sveučilišta u Splitu doprinose razvoju znanja i kompetencija potrebnih za održivu poljoprivrednu proizvodnju, sigurnost hrane i očuvanje tradicionalnih poljoprivrednih djelatnosti. Posebno se ističe sveučilišni prijediplomski studij Mediteranska poljoprivreda, koji obuhvaća specifičnosti poljoprivrede mediteranskog područja, s naglaskom na kulture koje imaju dugu tradiciju i značajnu gospodarsku i kulturnu vrijednost u Dalmaciji, osobito vinogradarstvo i maslinarstvo.

37 DIPLOMIRANIH STUDENATA U PODRUČJU POLJOPRIVREDE I AKVAKULTURE

Važan doprinos ovom cilju daju i sveučilišni prijediplomski i diplomski studiji Prehrambena tehnologija, sveučilišni prijediplomski studij Biologija i tehnologija mora, sveučilišni diplomski studij Morsko ribarstvo te sveučilišni prijediplomski studij Hotelijerstvo i gastronomija. Navedeni studiji pridonose razvoju stručnih znanja i vještina u područjima proizvodnje i prerade hrane, održivog korištenja morskih resursa, ribarstva i gastronomije, čime se podupiru održivi prehrambeni sustavi i očuvanje lokalnih resursa.

U akademskoj godini 2024./2025. na Sveučilištu u Splitu diplomiralo je ukupno 3.795 studenata, od kojih je 96 završilo navedene studijske programe. Time Sveučilište pridonosi obrazovanju stručnjaka koji svojim znanjem i kompetencijama mogu odgovoriti na izazove održive proizvodnje hrane, zaštite okoliša i razvoja lokalnog gospodarstva.

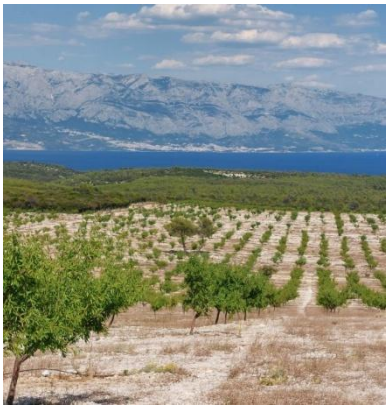

Istraživanje

Istraživači Sveučilišta u Splitu sudjeluju u brojnim znanstvenim projektima usmjerenima na razvoj održive poljoprivrede, unapređenje sigurnosti i kvalitete hrane te primjenu inovativnih tehnologija i metoda u poljoprivrednoj proizvodnji.

66 ZNANSTVENIH RADOVA

57,6 % U MEĐUNARODNOJ SURADNJI

756 CITATA

Posebna se pozornost posvećuje mediteranskoj regiji, u kojoj tradicionalne poljoprivredne djelatnosti imaju važnu gospodarsku, društvenu i kulturnu ulogu. Suočavanje s posljedicama klimatskih promjena, smanjenjem prinosa i rastućim proizvodnim izazovima zahtijeva razvoj i primjenu novih pristupa koji omogućuju učinkovitije korištenje resursa, veću otpornost poljoprivrednih sustava i dugoročnu održivost proizvodnje.

Jedan od projekata koji pridonosi ostvarivanju ovih ciljeva jest VALMEDALM, usmjeren na valorizaciju mediteranskih nasada badema primjenom integriranih strategija međuusjeva. Projekt istražuje mogućnosti uvođenja međuusjeva u nasade badema kao dijela održivih proizvodnih sustava koji objedinjuju ekonomske, društvene i okolišne aspekte. Takav pristup može pridonijeti očuvanju ekosustava, boljoj prilagodbi klimatskim promjenama i učinkovitijem korištenju poljoprivrednih površina. Istodobno, diversifikacijom proizvodnje nastoji se unaprijediti gospodarska održivost malih poljoprivrednih gospodarstava i povećati mogućnosti ostvarivanja stabilnijih prihoda.

U završnoj godini projekta pod nazivom Box Tree Moth: Potential for Using SIT, Mating Disruption and Other IPM Tools to Eradicate Box Tree Moth Incursions in the U.S., znanstvenici sa Sveučilišta u Splitu istražuju inovativne metode praćenja i suzbijanja štetnika šimširovog moljca u Splitsko-dalmatinskoj županiji i širem području Hrvatske. Glavni cilj ovih istraživanja je primjena razvijenih metoda za efikasnu kontrolu šimširovog moljca u Sjedinjenim Američkim Državama, omogućavajući tako prenošenje znanja i inovacija između kontinenata.

Studij mediteranske poljoprivrede partner je na projektu AGRIMICROBALANCE koji za cilj ima razviti i primijeniti inovativne biotehnološke pristupe u voćarskoj i vinogradarskoj proizvodnji koristeći specifično odabrane mikroorganizme otporne na ekstremne klimatske uvjete. Ovi mikroorganizmi potiču regeneraciju tla, poboljšavaju njegovu strukturu, povećavaju humoznost te sposobnost zadržavanja hranjivih tvari i vode, čime se značajno doprinosi otpornosti biljaka na sušu, bolesti i druge oblike biotskog i abiotskog stresa.

Krajem 2024. godine započeo je HRZZ projekt Računalni vid u detekciji plo dova i procjeni uroda maslina kojeg provodi Fakultet elektrotehnike, strojarstva i brodogradnje u Splitu, a na kojem sudjeluju i profesori sa studija Mediteranske poljoprivrede. U okviru ovog projekta istraživanja će se fokusirati na uvođenje novih tehnologija i umjetne inteligencije u maslinarstvu. Prvi pravac istraživanja odnosi se na razvoj procedura i algoritama za analizu slika stabala masline a s ciljem detekcije plodova. Ovo je posebno izazovan zadatak jer se namjerava razviti postupak koji će omogućiti detekciju plodova i u ranim fazama razvoja kada su plodovi malih dimenzija. Drugi pravac istraživanja odnosi se na razvoj algoritama za procjenu zrelosti plodova te ukupnog uroda.



Projekt Nu3ME - Valorizacija nutritivnih i bioaktivnih komponenti biljnih vrsta Mediterana (Nu3Med) usmjeren je na istraživanje mediteranskih biljnih vrsta, s ciljem razvoja funkcionalnih prehrambenih proizvoda i dodataka prehrani visoke biološke vrijednosti. Institucijski je projekt Agromediteranskog fakulteta. Voditeljica projekta je doc.dr.sc. Tatjana Klepo.

Također, profesori sa Sveučilišta u Splita su objavili, zajedno sa međunarodnim kolegama, zavidan broj radova koji se tiču kvalitete poljoprivredne proizvodnje.

Svaki od ovih projekata donosi konkretne inovacije i rješenja koja će dugoročno koristiti okolišu, poljoprivrednicima, proizvođačima hrane te unaprijediti kvalitetu proizvoda za potrošače.

Društveni doprinos

Sveučilišta u Splitu tijekom akademske godine 2024./2025. provodio je i podržavao niz obrazovnih, stručnih i edukativnih aktivnosti kojima se potiču prijenos znanja, povezivanje akademske zajednice s lokalnim okruženjem te promicanje održive poljoprivredne proizvodnje i očuvanja poljoprivredne baštine Dalmacije.

U suradnji s Hrvatskom agencijom za poljoprivredu i hranu (HAPIH), studenti su, pod vodstvom izv. prof. dr. sc. Marija Bjeliša, sudjelovali u terenskoj nastavi na pokušalištu za agrume u Opuzenu, gdje su se upoznali s mogućnostima uzgoja različitih vrsta i sorti agruma, njihovom prilagodbom mediteranskim uvjetima te mogućnostima unapređenja poljoprivredne proizvodnje i prerade. Ovakav oblik nastave omogućuje povezivanje teorijskih znanja s praktičnim iskustvima te pridonosi razvoju kompetencija potrebnih za održivo upravljanje poljoprivrednim resursima.

Dodatno, tijekom posjeta pokusnom nasadu maslina u Kaštel Štafiliću studenti diplomskog studija Agronomija, pod vodstvom prof. dr. sc. Frane Strikića, doc. dr. sc. Tatjane Klepo i izv. prof. dr. sc. Maria Bjeliša, upoznali su se s različitim sortama maslina, tehnologijama uzgoja, zaštitom bilja te postupcima procjene i vrednovanja kvalitete maslinovih ulja. Aktivnost je pridonijela stručnom usavršavanju studenata i upoznavanju suvremenih pristupa proizvodnji maslina, jedne od najznačajnijih poljoprivrednih kultura mediteranskog područja.

Promicanju održive poljoprivrede i poticanju interesa mladih za obrazovanje i profesionalni razvoj u ovom području pridonijelo je i sudjelovanje u konferenciji „Dalmatinka", održanoj 1. listopada 2024. u sklopu Festivala održivosti. Konferencija je obuhvatila predstavljanje primjera dobre prakse, mogućnosti razvoja karijere u poljoprivredi te strateških smjernica razvoja hrvatskog poljoprivrednog sektora. Okupljanjem učenika, nastavnika, predstavnika akademske zajednice i poljoprivrednog sektora potaknuti su razmjena iskustava, međusektorska suradnja i osvještavanje važnosti poljoprivrede za održivi razvoj lokalne zajednice.

Dalmatinka
INSPIRIRAMO POLJOPRIVREDU

Važan doprinos popularizaciji znanosti i očuvanju mediteranske poljoprivredne baštine ostvaren je i kroz edukativnu radionicu „Smokva kroz znanost i povijest", u kojoj su sudjelovali studenti Mediteranske poljoprivrede i učenici Srednje škole Braća Radić. Sudionici su imali priliku upoznati morfološke i biološke značajke smokve, njezine sorte, načine uzgoja

i procese oplodnje te njezinu povijesnu, prehrambenu i kulturnu važnost u mediteranskom području. Radionica je pridonijela približavanju znanstvenih spoznaja mlađim generacijama, poticanju interesa za istraživački rad i osvještavanju važnosti očuvanja tradicionalnih poljoprivrednih kultura.

Stručnjaci Sveučilišta također su izradili sveobuhvatan Strateški plan razvoja poljoprivrede Primorsko-goranske županije (PGŽ) za razdoblje od 2024. do 2027. godine. Plan uključuje detaljnu analizu trenutnog stanja poljoprivrede u županiji te definira 16 ključnih mjera za unapređenje sektora.

Obrazovanje budućih nastavnika o prehrani i zdravlju

Centar za transdisciplinarna istraživanja i promicanje kulture zdravlja Filozofskog fakulteta organizirao je 22. svibnja 2025. predavanje i radionicu „Sociološki uvidi u zdravlje i prehranu", s naglaskom na društvene i kulturne čimbenike prehrambenih izbora te nejednakosti u pristupu zdravoj hrani. Dana 15. svibnja 2025. predstavljeni su rezultati studentskog istraživanja zdravih životnih navika. Ove aktivnosti posebno su relevantne za obrazovanje budućih nastavnika i odgojitelja, koji stečena znanja mogu prenositi u budućem radu.

U okviru Erasmus+ projekta „Green Care Career: Advancing Health, Sustainability and Purpose in Agriculture" , u kojem je Sveučilište partner, predstavnice Sveučilišta doc. dr. sc. Ivana Carev i doc. dr. sc. Mila Bulić sudjelovale su krajem 2025. na partnerskom sastanku u Novom Mestu u Sloveniji te predstavile obrazovne module. Projekt povezuje održivost, poljoprivredu i obrazovanje za strukovne kompetencije.

Poslovanje

Studenti Sveučilišta u Splitu mogu koristiti subvencioniranu prehranu putem Studentskog centra, koji, u suradnji s nadležnim ministarstvom, omogućava povoljnije cijene obroka. U ponudi su raznovrsni dnevni obroci u osam restorana smještenih na fakultetima i u studentskim domovima, a informacije o menijima i lokacijama dostupne su na web stranicama Studentskog centra. Zahvaljujući subvenciji koja iznosi do 71,24%, studenti plaćaju prosječno 0,85 eura po obroku, dok ostali korisnici mogu uživati u obroku po cijeni od 1,70 eura. Studentski centar ulaže u kvalitetu i raznolikost jelovnika te se, kroz dnevnu ponudu, vodi računa o mesnim i vegetarijanskim opcijama, pri čemu su namirnice prvenstveno nabavljene od lokalnih, održivih dobavljača. Time se osigurava svježina i kvaliteta proizvoda, poput pekarskih proizvoda, mesa, mlijeka i mliječnih prerađevina.

Pored prehrambenih pogodnosti, Sveučilište pruža financijsku podršku studentima u vezi s plaćanjem školarina. Na pojedinim fakultetima studenti mogu biti djelomično ili potpuno oslobođeni plaćanja školarine ili im se omogućuje plaćanje u više obroka, čime se dodatno smanjuje financijski pritisak.

Dodatno unaprjeđenje studentskog standarda ostvareno je otvaranjem restorana Stop na sveučilišnom kampusu, u koji je Studentski centar Split uložio 2,2 milijuna eura vlastitih sredstava, čime su prošireni kapaciteti studentske prehrane uz poseban naglasak na održivost i odgovorno gospodarenje otpadom.

Jedan od značajnih indikatora u ovom cilju je količina otpada proizvedenog iz hrane. Studentski centar sustavno prati podatke o otpadu. Tijekom 2025. godine generirano je 21.9 t biorazgradivog otpada koji predan ovlaštenom sakupljaču biorazgradivog otpada. Ovo predstavlja smanjenje u odnosu na prošlu godinu, kada je generirano 29 t biorazgradivog otpada. Ovakvom rezultatu doprinosi uređaj za dehidriranje biorazgradivog otpada i za njegovu razgradnju.



Obrazovanje

Izravan doprinos ovom cilju osobito je vidljiv u sljedećim sveučilišnim studijskim programima: Medicina, Farmacija, Dentalna medicina, Sestrinstvo, Primaljstvo, Fizioterapija, Radiološka tehnologija, Medicinsko laboratorijska dijagnostika te sveučilišnim doktorskim poslijediplomskim studijima: Biologija novotvorina, Klinička medicina utemeljena na dokazima, Translacijska istraživanja u biomedicini i poslijediplomskim specijalističkim studijima: Medicina spavanja (Sleep medicine), Abdominalna kirurgija, Anesteziologija, reanimatologija i intenzivna medicina, Klinička epidemiologija, Oftalmologija i optometrija, Patologija i citologija, Pedijatrija, Opća interna medicina, Gastroenterologija, Kardiologija, Klinička radiologija, Neurologija i Psihijatrija.

Tijekom 2025. godine Medicinski fakultet Sveučilišta u Splitu organizirao je programe cjeloživotnog učenja i stručnog usavršavanja usmjerene na prevenciju i liječenje kroničnih bolesti, skrb za djecu te razvoj suvremenih dijagnostičkih i terapijskih vještina. Među njima su „3D – Dijabetes, debljina i dislipidemija", „Tko je to u ogledalu? Suvremeni pristup debljini i anoreksiji nervozi u djetinjstvu i adolescenciji", program o prevenciji i ublažavanju perioperacijske anksioznosti i boli u djece te tečajevi o laktaciji i dojenju. Stručnom razvoju pridonijeli su i 11. Plivina škola ljekarničke skrbi, edukacije o mehaničkoj respiraciji, kontinuiranom nadomještanju bubrežne funkcije, ultrasonografskoj dijagnostici središnjega živčanog sustava, ultrazvuku pluća u djece, monitoringu pluća i toraksa, intramedularnoj fiksaciji prijeloma te reprezentativnosti uzorka u kliničkim istraživanjima.

444 DIPLOMIRANA STUDENATA U MEDICINSKIM ZANIMANJIMA

322 STUDENTA NA STUDIJU MEDICINE NA ENGLESKOM

Fakultet zdravstvenih znanosti tijekom akademske godine 2024./2025. razvijao je stručne kompetencije zdravstvenih djelatnika kroz Školu infektologije ST 2025., tečaj „Osnovne vještine i znanja u zbrinjavanju rana", dva edukacijska tečaja o limfedemu i tečaj „Značaj primjene sveobuhvatne gerijatrijske procjene u zaštiti zdravlja starijih osoba". Fakultet je sudjelovao u organizaciji 2. Kongresa hitne medicine i imobilizacije, održanoga od 24. do 26. travnja 2025. u Vodicama, 41. hrvatske proljetne pedijatrijske škole, 1. znanstveno-stručnog simpozija primalja „Elija Sotera" te tečaja trajne edukacije

liječnika prve kategorije „Prijevremeni porođaj". Aktivnosti su povezivale stručna znanja s potrebama starijih osoba, djece, trudnica i drugih skupina korisnika zdravstvene skrbi.

Dodatni naglasak stavljen je na multidisciplinarnu skrb za onkološke bolesnike kroz simpozij „Onkologija na Kalelargi", simpozij „Prehabilitacija osoba oboljelih od karcinoma: „Njega kože, kose i noktiju" te tečaj „Prehabilitacija kao ključ za kvalitetniji život pacijenata". Međunarodnoj razmjeni znanja u medicini spavanja pridonio je i Erasmus+ kombinirani intenzivni program „Sleep Medicine in the Digital Era" Medicinskog fakulteta.

Istraživanje

Znanstveno-istraživački projekti koji doprinose zdravom životu provode se na nekoliko naših sastavnica: Medicinskom fakultetu, Sveučilišnom odjelu za zdravstvene studije, Kineziološkom fakultetu, Prirodoslovno-matematičkom fakultetu, Kemijsko-tehnološkom fakultetu i Centru izvrsnosti za znanost i tehnologiju - integracija Mediteranske regije - STIM.

Znanstveno-nastavne ustrojbene jedinice Medicinskog fakulteta čini ukupno 6 zavoda te 44 pretkliničke i kliničke katedre. Fakultet je osnivač i šest centara: Hrvatskog Centra za globalno zdravlje, Hrvatskog Cochrane-a, Centra za medicinu spavanja koji sudjeluje u projektu Sleep Revolution - Revolucija dijagnostike spavanja i personalizirane zdravstvene skrbi utemeljene na digitalnoj dijagnostici i terapiji s integracijom zdravstvenih podataka, Centra za medicinu utemeljenu na dokazima, Centra za translacijska istraživanja u biomedicini i Centra za kliničke vještine.

2.596 ZNANSTVENIH RADOVA

40.155 CITATA

48,4% U MEĐUNARODNOJ SURADNJI

2,4% U SURADNJI S POSLOVNOM ZAJEDNICOM

Centar za medicinu utemeljenu na dokazima (engl. Evidence Based Medicine, EBM) mjesto je znanstvene izvrsnosti, kontinuirane edukacije i popularizacije medicine utemeljene na dokazima. Centar usko surađuje s Odjelom za znanstveni rad Kliničkog bolničkog centra (KBC) Split i Službom za znanost Medicinskog fakulteta, a osnivanje Centra potpora je planovima Uprave Fakulteta vezano uz što veću znanstvenoistraživačku i nastavnu povezanost s KBC-om Split. Hrvatski centar za globalno zdravlje osnovan je na temelju ideje o stvaranju suvremene znanstvene jedinice koja će moći odgovoriti na izazove u globalnom zdravlju. Osnovna je djelatnost Centra stvaranje novih ideja, pretočenih u znanstvene projekte s ciljem otkrivanja novih znanja primjenjivih za unapređenje zdravlja ljudi u čitavom svijetu.

Digitalna nastavna platforma Katedre za internu medicinu Medicinskog fakulteta Sveučilišta u Splitu postala je integralan i važan dio HeMED platforme Hrvatske liječničke komore (HLK) preko koje će se korisnici trajno i besplatno educirati te dobivati kontinuirano ažurirane informacije iz svjetski priznatih medicinskih udžbenika na hrvatskom jeziku.

Centar za kliničke vještine Medicinskog fakulteta omogućava studentima vježbanje svojih kliničkih vještina prije rada s pacijentima, a s ciljem ostvarivanja samostalnosti i sigurnosti u svoj sutrašnji rad. Oprema je nabavljena u sklopu dva europska projekta: „Razvoj, unapređenje i provedba stručne prakse na Medicinskom fakultetu u Splitu" te „Unapređenje postojećeg integriranog preddiplomskog i diplomskog studijskog programa Medicina".



Istaknuti međunarodni projekti i aktivnosti

Medicinski fakultet u Splitu projektni je partner u realizaciji projekta Istraživački medicinski centar Split (IMCS), koji povezuje infrastrukturna ulaganja i organizacijsku reformu Kliničkog bolničkog centra Split. Projekt ima za cilj podići razinu kvalitete, opseg i relevantnost istraživačkih aktivnosti u području biomedicine i zdravstva te omogućiti povezivanje u zajedničku paneuropsku mrežu.

Doprinos cilju Zdravlje i blagostanje očituje se i kroz nekoliko istaknutih Erasmus+ projekata:

- Projekt „Bridging the Gap: Research Ethics Training and Education" (BriGRETE), financiran u okviru programa Erasmus+, usmjeren je na dostupniju edukaciju o istraživačkoj etici, suradnju istraživača i etičkih povjerenstava te odgovoran i uključiv pristup istraživanjima koja primjenjuju umjetnu inteligenciju. Predviđene aktivnosti uključuju razvoj obrazovnih programa, digitalnih sadržaja i alata te mreže za razmjenu znanja.
- Digital literacy enables up-to-date sleep medicine in inclusive healthcare - eSleep_dHealth - usmjerenom na oblikovanje budućnosti digitalne zdravstvene skrbi u području medicine spavanja kroz raznovrsne radionice, treninge i primjenu metode design thinking razvija se inovativni kurikulum o digitalnoj zdravstvenoj skrbi i medicini spavanja namijenjen sveučilišnom nastavnom osoblju i studentima kako bi postali pokretači društvenih i zdravstvenih promjena. Kruna projekta uspostava je zajedničkog programa inkubacije u području medicine spavanja namijenjenog studentima partnerskih sveučilišta. Naš stručni tim dizajnirat će program inkubacije kojim ćemo pružiti podršku u razvoju nove generacije zdravstvenih inovacija u području medicine spavanja.
- Erasmus+ projekt Higher Education Alliance for Innovative Healthcare and Education (Heal4All). Projekt je usmjeren na jačanje suradnje i povezanosti europskih sveučilišta kroz zajedničko oblikovanje i provedbu novog

programa Heal4All, kao i na razvoj mreže partnera s povećanim kapacitetom za zajedničko djelovanje na međunarodnoj razini. Osim toga, projekt Heal4All nastoji doprinijeti integraciji praksi egzistencijalne dobrobiti u zdravstveni sustav i sustav socijalnih usluga, s ciljem da visoko obrazovanje postane pokretač društvenih promjena. Također, projekt pruža podršku sveučilištima, nevladinim organizacijama (NGO) te malim i srednjim poduzećima (SME) u razvoju društveno odgovornih inicijativa, s posebnim naglaskom na poboljšanje dobrobiti starije populacije, jednog od najvećih društvenih izazova u Europi.

Društveni doprinos

Tijekom 2024. i 2025. godine Sveučilište u Splitu organiziralo je niz tribina i radionica, a njegovi znanstvenici redovito su sudjelovali u medijima s ciljem približavanja znanstvenih istraživanja široj javnosti. Time su, kroz svoj stručni i znanstveni angažman, značajno doprinijeli javnom životu i edukaciji zajednice. Među društveno značajnim projektima ističu se:

- Projekt Uz zdrav životni stil (raSTEMo) provodi se s ciljem poticanja kritičko-kreativnog razmišljanja učenika i popularizacijom znanosti među mladima i poticanjem većeg interesa za STEM područja kroz znanstveno-tehnološka rješenja na području digitalnog zdravlja – razvoja sofisticiranih uređaja u medicini.
- Projekt Improving Reproducibility In SciencE" (iRISE), financiran iz programa Horizon Europe, usmjeren na povećanje ponovljivosti i pouzdanosti znanstvenih rezultata.
- Projekt Challenges and innovative changes in research ethics reviews" (CHANGER), bavi se prilagodbom i unapređenjem etičkih ocjena i provjera u istraživanjima. Ovi projekti daju potporu odgovornom istraživanju kao preduvjetu kvalitetne zdravstvene skrbi.
- Projekt Provjera točnosti informacija o zdravlju NextGenerationEU / NPOO.C1.1.1.R6-I2.01 - za cilj ima jačanje kapaciteta postojećeg provjeravatelja (Centar za medicinu utemeljenu na dokazima) i projektnih partnera (KBC Split, MedILS, HUSŽ) radi unapređenja postojećih procedura i metodologije provjere točnosti informacija, te uspostava nove platforme na kojoj će se objavljivati provjerene informacije s područja zdravlja i medicine, te edukacija medijskih djelatnika i studenata novinarstva i komunikacija.
- Projekt Gene Environment interactions in Mental health trajectories of Youth Youth-GEMS (101057182 HORIZON-HLTH-2021-STAYHLTH-01) - za cilj ima identificirati genetske čimbenike i čimbenike okoliša povezane s mentalnim zdravljem mladih ljudi. Istraživači će pratiti razvoj adolescenata i razviti prediktivne modele te identificirati genetske i okolišne čimbenike rizika za probleme mentalnog zdravlja što će omogućiti raniju intervenciju kod mladih prije nego što se pojave simptomi mentalne bolesti.
- Projekt iRECS: improving Research Ethics Expertise and Competencies to Ensure Reliability and Trust in Science (101058587 HORIZON-WIDERA-2021-ERA-01) - za cilj ima identificirati etičke i pravne izazove koje predstavljaju nove tehnologije i procesi na etičke aspekte istraživanja na globalnoj razini. Nadovezujući se na ovu analizu, nastoji razviti i pružiti obuku za ciljanu publiku stručnjaka za istraživačku etiku te istraživača na početku karijere i studenata.

- Projekt Curing EU aquaculture by co-creating health and welfare innovations - CURE4Aqua (101084204 HORIZON-CL6-2022-FARM2FORK) - cilj je doprinijeti transformaciji europske industrije akvakulture, poboljšanju zdravlja i dobrobiti vodenih životinja te podržci ekološki prihvatljivoj, uključivoj, sigurnoj i zdravoj proizvodnji morskih plodova.
- Projekt Innovating Thyroid Health with Genomics and Predictive Algorithms through Collaborative Excellence - InnoThyroGen (101187880 HORIZON-WIDERA-2023-ACCESS-07) - glavni cilj InnoThyroGena projekta je povezati postojeća istraživanja i inovacije unutar dvaju ekosustava u Hrvatskoj i Srbiji u cilju moderniziranja dijagnostičkih pristupa za bolesti štitnjače i implementirati ih u kliničku praksu. Dva ekosustava tako bi postala središta izvrsnosti u inovativnim dijagnostičkim tehnikama personalizirane medicine i njihove primjene. Istraživanje će se usmjeriti na istraživanje genetske podloge bolesti štitnjače i njihove povezanosti s okolišnim čimbenicima.
- Projekt European Framework for Advanced Medical Technology Evaluation and Follow-up - EU4MEDTECH (101191683 HORIZON-HLTH-2024-IND-06) - usmjeren prema usavršavanju regulatornog procesa za medicinske uređaje. Izradom niza alata i regulatornih okvira olakšat će se ispunjavanje strogih zahtjeva prije stavljanja medicinskog uređaja na EU tržište. Time će se doprinijeti osiguravanju kontinuirane konkurentnosti europskog tržišta u medicinskoj industriji te potaknuti inovacije i osmišljavanje novih uređaja.



Medicinski fakultet u Splitu ima dugogodišnju suradnju s privatnim sektorom, posebno kroz ugovorna istraživanja s tvrtkama iz SAD-a, Kanade i EU. Osim toga, Fakultet aktivno surađuje s European Network for Health Technology Assessment (EUnetHTA), mrežom regulatornih agencija iz Europske unije, koja se bavi procjenom zdravstvenih tehnologija, čime se pridonosi evaluaciji i razvoju sigurnijih i učinkovitijih medicinskih rješenja.

Sveučilište u Splitu aktivno sudjeluje u Europskom istraživačkom prostoru (ERA) i Europskom prostoru visokog obrazovanja (EHEA), potičući međunarodnu suradnju koja omogućava prijenos znanja i inovativnih tehnologija. Kao dio AI4HEALTH.Cro konzorcija Medicinski fakultet sudjeluje u izradi biomedicinskih rješenja koji umjetnu inteligenciju (AI) vide kao ključan faktor za napredak zdravstva, a sve s ciljem dobrobiti pacijenata, liječnika i čitavog zdravstvenog i start-up ekosustava.

Stomatološka poliklinika, kao ustrojbena jedinica Medicinskog fakulteta služi za izvođenje nastave studija Dentalne medicine u kojoj studenti mogu obavljati kliničke vježbe za stručne stomatološke predmete te dentalne kliničke rotacije koje zamjenjuju. Otvorenje Poliklinike znači izravno poboljšanje standarda za ostvarivanje prava pružanja zdravstvene zaštite za gotovo 20.000 studenata Sveučilišta u Splitu koji imaju priliku ostaviti pravo na zdravstvenu zaštitu iz područja dentalne medicine na samom sveučilišnom kampusu. Pored studenata Poliklinika može pružati primarnu i specijalističku zdravstvenu zaštitu i općoj populaciji grada Splita i Splitsko-dalmatinske županije.

Na Medicinskom fakultetu Sveučilišta u Splitu djeluje i Udruga Znanost, osnovana s ciljem promicanja, popularizacije i unapređenja znanstvenog rada i zaštite zdravlja te sekcija NeuroSplit čiji je cilj popularizacija znanosti, ponajprije neuroznanosti, među svim generacijskim uzrastima, kroz organiziranje aktivnosti i edukacija putem predavanja, radionica, vježbi i mogućnosti aktivnog sudjelovanja na polju znanosti kroz projekte i istraživanja koja provode. Na Fakultetu djeluje i sekcija studenata dentalne medicine čiji studenti su članovi Dentist - časopisa studenata dentalne medicine. Studenti, uz potporu matičnih Fakulteta, organiziraju kongrese, primjerice: Četvrti kongres studenata dentalne medicine te akcije kao što su 12 minuta za 3 života i druge.



Značajan je i doprinos međunarodne udruge studenata medicine Hrvatska, podružnica Split - CroMSIC čiji se rad temelji na prevenciji i edukaciji šire populacije građana i studenata medicine, prvenstveno akcijama na javnim mjestima, savjetovanjima i razgovorima s građanima, predavanjima i radionicama o zdravstvenoj problematici. Osim projekta The Talk, u okviru kojeg se izvode edukacije o spolnom i reproduktivnom zdravlju, CroMSIC je u 2025. proveo i brojne druge edukacije i javnozdravstvene kampanje poput akcija dobrovoljnog darivanja krvi, akcije mjerenja tlaka i šećera u krvi u suradnji s udrugom Zdravi dan, obilježavanje dana mentalnog zdravlja, promoviranja teme mentalnog zdravlja i edukacija o mentalnom zdravlju u srednjim školama, promocija besplatnog cijepljenja protiv HPV-a u organizaciji Zavoda za Javno zdravstvo Splitsko-dalmatinske županije i slično.

Također, Fakultet zdravstvenih znanosti organizirao je četvrtu javnozdravstvenu akciju „Poliklinika na otvorenom" u splitskom Đardinu. Građanima su pružene besplatne zdravstvene usluge i savjetovanja, s naglaskom na rano prepoznavanje i prevenciju bolesti te očuvanje zdravlja. Aktivnost povezuje stručna znanja nastavnika i studenata s potrebama lokalne zajednice.

Zdravstvenoj pismenosti i prevenciji pridonijele su radionica „Maslinovo ulje kao okosnica dobrih masnoća", održana u sklopu projekta „Mediteran u oku i na tanjuru" u suradnji s Nastavnim zavodom za javno zdravstvo Splitsko-dalmatinske županije i Medicinskim fakultetom, te aktivnosti o limfedemu. Na Festivalu znanosti 2025. održani su predavanje „Limfedem – izazovi, prevencija i mogućnosti liječenja" i okrugli stol „Zlatna mriža njenog tila". Nastavnice Fakulteta sudjelovale su i u emisiji HRT-a „Dr. Beck", približavajući javnosti obilježja limfedema i lipedema te mogućnosti njihova liječenja.

Povodom Svjetskog dana borbe protiv AIDS-a Fakultet zdravstvenih znanosti u suradnji s KBC-om Split, Studentskim zborom Sveučilišta u Splitu, Nastavnim zavodom za javno zdravstvo Splitsko-dalmatinske županije te udrugama HELP Split i CroMSIC organizirao je okrugli stol o prevenciji i liječenju HIV infekcije i suzbijanju stigmatizacije. U dostavljenom

izvješću istaknuto je i sudjelovanje u obilježavanju Dana prevencije dekubitusa, posvećeno prevenciji i liječenju rana nastalih zbog pritiska.

U području oralnog zdravlja Medicinski fakultet izdvojio je projekt „Zubobus", u sklopu kojega su provedeni besplatni pregledi i edukacije u zajednici. Projekt je na HealthComm Forumu 2025. osvojio treće mjesto. Dostavljeni materijal ističe i Kongres studenata dentalne medicine, predavanje o tehnologijama izrade nadomjestaka i 3D printu te međunarodni kongres stomatološke protetike kao primjere povezivanja obrazovanja i razvoja dentalne struke.

Mentalnom zdravlju i zdravstvenoj pismenosti mladih posvećena je psihoedukativna radionica Medicinskog fakulteta „TKO SAM JA? – ZDRAVA SLIKA O SEBI". Materijal Fakulteta zdravstvenih znanosti izdvaja radionicu „DNA – mreža informacija" i predavanje „Digitalne mreže – prilike i neprilike dezinformiranja", održane u sklopu Festivala znanosti 2025., te predavanje „Molekularna dijagnostika parodontopatogenih bakterija" u okviru Europske noći istraživača. Aktivnosti su povezivale popularizaciju znanosti, razumijevanje zdravlja i kritičko vrednovanje informacija.

Razvoju zdravstvenih inovacija pridonijeli su šesto izdanje Healthtech Adria Meetupa te inicijative AI4HEALTH.Cro i NetHub Catalyst 2025., predstavljene u dostavljenom materijalu Medicinskog fakulteta. Njihov naglasak na povezivanju zdravstvene struke, istraživača i inovatora dopunjuje aktivnosti razvoja digitalnog zdravstva i primjene umjetne inteligencije u medicini.

Sport



Sveučilište u Splitu ponosni je nositelj osnovnog certifikata programa Healthy Campus, inicijative koju vodi Međunarodna sveučilišna sportska federacija (FISU). Ovaj program osmišljen je kako bi pomogao sveučilištima u implementaciji zdravih navika u sve aspekte života akademske zajednice, s ciljem poboljšanja kvalitete života i usvajanja održivih, zdravih obrazaca ponašanja. Do danas, ovom programu priključilo se 88 sveučilišta diljem svijeta, uključujući pedesetak iz Europe.

Jedna od ključnih inicijativa u sklopu ovog programa jest sportski program zdravstveno-usmjerenog tjelesnog vježbanja za zaposlenike, poznat kao After Workout. Ovaj program, osmišljen u suradnji s Splitskim sveučilišnim sportskim savezom i Studentskim centrom u Splitu, pokrenut je kao pilot -projekt, prvo uključujući zaposlenike Rektorata. Cilj programa je promicanje sportskih aktivnosti i podizanje svijesti o važnosti redovitog bavljenja tjelesnom aktivnošću za poboljšanje fizičkog i mentalnog zdravlja.

Studentima su na raspolaganju mnogi sportski sadržaji unutar kampusa, uključujući SC Fitness, sportsku dvoranu, vanjske terene za nogomet i košarku te teren s umjetnom travom u Spinutu. Uz to, Sveučilište u suradnji s Unisport Split i Studentskim centrom organizira besplatne sportsko-rekreacijske aktivnosti za studente, među kojima su jedrenje, plivanje, sportsko penjanje, lacrosse, košarka, futsal, ples, kickboxing i fitness. Sve aktivnosti vode kvalificirani kineziolozi ili studenti Kineziološkog fakulteta, čime se osigurava stručna i kvalitetna podrška. Studenti Fakulteta zdravstvenih znanosti, u okviru kolegija Zdravstveno orijentirana tjelesna aktivnost sudjeluju u različitim sportskim aktivnostima kao što su osnovni principi hipoterapije, nordijsko hodanje, plivanje, Tai Chi i drugi oblici tjelesne aktivnosti. Također, u sklopu Sveučilišta studenti, zaposlenici i šira javnost redovito sudjeluju u humanitarnim utrkama kao što su "La Solidaire de Brest 2025", u suradnji sa SEA-EU partnerom University of Western Brittany u Brestu i Festival nordijskog hodanja Split. Ove inicijative pokazuju posvećenost Sveučilišta u Splitu promicanju zdravog načina života i tjelesne aktivnosti unutar akademske zajednice, pridonoseći tako boljoj kvaliteti života i općem blagostanju studenata i zaposlenika.



Povodom Svjetskog dana fizikalne terapije Fakultet zdravstvenih znanosti i Hrvatska komora fizioterapeuta organizirali su 8. rujna 2025. zajedničko vježbanje na sveučilišnom Kampusu radi promicanja tjelesne aktivnosti, zdravog starenja i prevencije padova. Fakultet je s Hrvatskim vaterpolskim savezom i Udrugom vaterpolskih trenera organizirao i seminar o kondicijskoj pripremi, taktičkoj analizi i sportskom zdravlju vaterpolista.



Obrazovanje

Na Sveučilištu u Splitu budući se odgojno - obrazovni djelatnici obrazuju na Filozofskom fakultetu (Učiteljski studij, Anglistika, Talijanistika, Germanistika, Povijest umjetnosti, Povijest, Filozofija, Rani i predškolski odgoj i obrazovanje), Umjetničkoj akademiji (Glazbena pedagogija i Likovna umjetnost i kultura), Prirodoslovno - matematičkom fakultetu (Matematika i fizika, Matematika i informatika, Matematika Biologija i kemija, Fizika, Informatika i tehnika) i Kineziološkom fakultetu. Stjecanje kompetencija iz područja odgoja i obrazovanja u okviru Sveučilišta realizira se i na Prirodoslovno - matematičkom fakultetu u Splitu te na Filozofskom fakultetu koji nudi dva takva programa: Program pedagoško-psihološko-didaktičko-metodičkog obrazovanja te Program stjecanja pedagoških kompetencija strukovnih učitelja i suradnika u nastavi. Značajna novost u obrazovanju budućih odgojno – obrazovnih djelatnika je Program za prekvalifikaciju ili dokvalifikaciju učitelja u svrhu stjecanja kvalifikacije odgojitelja koji je odobren od nadležnih tijela uključujući Agenciju za visoko obrazovanje i Hrvatski zavod za zapošljavanje kojim se korištenjem vaučera omogućuje učiteljicama razredne nastave prekvalifikacija za obavljanje poslova odgojitelja u ustanovama rane i predškolske dobi. Na Filozofskom fakultetu u Splitu svečano je promovirana prva generacija polaznica Programa za prekvalifikaciju ili dokvalifikaciju učitelja u svrhu stjecanja kvalifikacije odgojitelja. Polaznice su, uz svakodnevne poslovne obveze, uspješno ispunile sve studijske obveze programa. Važna vijest u području obrazovanja je osnivanje Agromenditeranskog fakulteta. Senat Sveučilišta u Splitu donio je 29. svibnja 2025. odluku o osnivanju Agromediteranskog fakulteta kao znanstveno-nastavne sastavnice Sveučilišta, čime se dodatno institucionalizira obrazovanje i istraživanje u području održive mediteranske poljoprivrede

731 STUDENATA DIPLOMIRALO NA NASTAVNIČKIM STUDIJIMA

468 TVRTKI I USTANOVA U MREŽI NASTAVNIH BAZA

U okviru samog Sveučilišta u Splitu djeluje Centar za cjeloživotno obrazovanje koji donosi sveučilišnu politiku cjeloživotnog obrazovanja, vodi evidenciju i vrednovanje programa cjeloživotnog obrazovanja te promovira centre i programe iz ovog područja koji se realiziraju na sastavnicama. Osim sveučilišnog centra za cjeloživotno obrazovanja i sama visoka učilišta imaju vlastite centre za cjeloživotno obrazovanje koji, sukladno dopusnici i statutu visokog učilišta, realiziraju programe cjeloživotnog obrazovanja. Tako primjerice Pomorski fakultet nudi programe za obrazovanje pomoraca, dok Kineziološki fakultet nudi 14 programa namijenjenih osposobljavanju za poslove trenera iz različitih sportova. I druge sastavnice nude različite programe cjeloživotnog obrazovanja čime se pokazuje kako Sveučilište u Splitu i njegove sastavnice prepoznaju i promoviraju koncept cjeloživotnog učenja, koji im osim osobnog usavršavanja nudi priliku i za promjenu zanimanja.

U akademskoj godini 2024./2025. sastavnice Sveučilišta u Splitu organizirale su niz ljetnih škola i međunarodnih edukacijskih programa koji su proširili ponudu cjeloživotnog učenja te omogućili studentima i mladim stručnjacima stjecanje novih znanja, vještina i međunarodnog iskustva. Međunarodna ljetna škola Fakulteta građevinarstva, arhitekture i geodezije održana je od 25. do 29. kolovoza 2025. godine, a sudionici su kroz tečajeve „Primjena georadara u građevinarstvu" i „BIM for Architects" stjecali praktična znanja iz područja građevinarstva i arhitekture. Ekonomski fakultet organizirao je FEBT Summer School in Split 2025, uključujući program „Navigating Digitalization" u sklopu Horizon 2020 MSCA projekta AI4Labour, pod vodstvom doc. dr. sc. Doris Podrug. Studenti i stručnjaci iz različitih područja istraživali su izazove i mogućnosti digitalne transformacije kroz predavanja domaćih i međunarodnih stručnjaka te Erasmus+ BIP program „Managing Urban Tourism: Planning and Monitoring for Sustainability". Umjetnička akademija u Splitu organizirala je Festival UMAS 2025, interdisciplinarni program namijenjen studentima i mladim profesionalcima iz područja umjetnosti, dok je Medicinski fakultet ponudio niz ljetnih škola iz područja medicine. FESB je organizirao više ljetnjih škola, namijenjenih stručnjacima i studentima; Split Remote Sensing 2025, 5. izdanje ljetne škole Mediterranean Machine Learning (M2L), Predavanje „Fizika iza kulisa filma Oppenheimer – kako je nastala atomska bomba". Na Filozofskom fakultetu je održana Ljetna škola hrvatskoga jezika i kulture.

Stručna usavršavanja i prijenos znanja

Brojne besplatne edukacije namijenjene široj javnosti organiziraju se na različitim sastavnicama u okviru Festivala znanosti. Dobar primjer povezivanja akademske zajednice i društva je i Advent na Kampusu, koji je postao je ključan društveni događaj jer spaja akademsku zajednicu i građane kroz inkluzivnost, pristupačnost i humanitarni karakter.

Nadalje, Sveučilište i njegove sastavnice organiziraju različite aktivnosti, programe, konferencije i susrete koji su namijenjeni različitim dionicama u sustavu s posebnim naglaskom na javnost, odnosno povezivanje tržišta rada, društva i sveučilišta. Dobar primjer povezivanja tržišta rada i visokoškolskih aktivnosti te cjeloživotnog učenja je dvodnevna besplatna konferencija DUMP Days koja se organizirala na FESB-u.

Tradicionalni trodnevni poslovni događaj "Moj Poslodavac" Ekonomskog fakulteta u Splitu održan je i 2025. godine te je studentima pružio priliku za povezivanje s poslodavcima u cilju upoznavanja i uspostave kontakata koji mogu rezultirati zaposlenjem.



Tijekom akademske godine Sveučilište je organiziralo i sudjelovalo u nizu stručnih skupova, simpozija, tečajeva i radionica koji doprinose kontinuiranom profesionalnom razvoju različitih skupina korisnika. Na Fakultetu zdravstvenih znanosti održan je simpozij „Fizioterapija između znanosti i prakse" u Splitu 22. studenoga 2025. godine, koji je povezao znanstvene spoznaje s aktualnim izazovima kliničke fizioterapijske prakse.

Fakultet je također organizirao II. primaljski simpozij s međunarodnim sudjelovanjem „Elija Sotera", tečaj „Značaj primjene sveobuhvatne gerijatrijske procjene u zaštiti zdravlja starijih osoba", tečaj trajne edukacije liječnika „Prijevremeni porođaj", Školu infektologije ST-2025, tečaj „Osnovne vještine i znanja u zbrinjavanju rana" te edukacijske tečajeve o kompleksnoj dekongestivnoj terapiji limfedema. Ove aktivnosti doprinose kvaliteti zdravstvenog obrazovanja i kontinuiranom usavršavanju zdravstvenih radnika.

Digitalne kompetencije i etika u znanosti

Sveučilište u akademskoj godini 2024./2025. posvećuje posebnu pozornost razvoju digitalnih kompetencija, umjetnoj inteligenciji i etičkim standardima u znanstvenom radu. Na Fakultetu zdravstvenih znanosti održana je in-house radionica o etičkim standardima i primjeni umjetne inteligencije u znanstvenom izdavaštvu, koja je studentima i zaposlenicima približila odgovornu uporabu AI alata te važnost akademske integriteta. Fakultet forenzičkih znanosti organizirao je virtualnu radionicu „Umjetna inteligencija u istraživanju – prilike, etika i program Obzor Europa", čime je podržao razvoj kompetencija istraživača u području odgovorne primjene novih tehnologija.

Na Prirodoslovno-matematičkom fakultetu provode se aktivnosti usmjerene na razvoj računalnog razmišljanja i STEM kompetencija među djecom i mladima. Ističu se radionica računalnog razmišljanja uz pomoć robota i proširene stvarnosti za predškolce, posjet djece iz DV Marjan Odjelu za informatiku, projekt SVJETIONIK s javnim STEM manifestacijama za cijelu obitelj te aktivnosti udruge Inovatic, čiji su članovi osvojili prvo mjesto na državnom natjecanju WRO i plasirali se na svjetsko natjecanje u Singapuru.

Jubilarno deseto izdanje međunarodne konferencije o pametnim i održivim tehnologijama, SpliTech 2025 organizirao je FESB u suorganizaciji IEEE-a, uz aktivno sudjelovanje Medicinskog fakulteta. Konferencija se ddržala se od 16. do 20. lipnja 2025. u Splitu i Bolu na Braču, a okupila je znanstvenike, stručnjake i predstavnike industrije iz više od 40 zemalja kroz predavanja, radionice i simpozije o pametnom okruženju, energiji, IoT-u i e-zdravlju.

Suradnja sa školama i zajednicom

Sveučilište nastavlja razvijati aktivnosti popularizacije znanosti i povezivanja s osnovnim i srednjim školama, čime potiče rano zanimanje mladih za znanost, tehnologiju i visoko obrazovanje.

Na Prirodoslovno-matematičkom fakultetu održan je državni stručni skup za učitelje i nastavnike matematike „Istraživanje u edukaciji matematike", namijenjen unapređenju nastave matematike i razmjeni dobrih praksi među odgojno-obrazovnim djelatnicima.

Aktivnost „U mreži matematike" održana je u sklopu Festivala znanosti 2025., dok su brojne radionice, predavanja i javne manifestacije omogućile približavanje znanstvenih sadržaja djeci, učenicima, obiteljima i široj javnosti.

Ekonomski fakultet održao je Znanstveno-stručni skup „Novac i mladi u izazovnom okruženju", koji je okupio više od 200 studenata, učenika i stručnjaka s ciljem poticanja financijske pismenosti mladih. Program su činile interaktivne radionice o štednji, investiranju i poduzetničkim idejama, panel-rasprava o financijskim navikama mladih te predavanje „Donosi li novac sreću?", a u sklopu događanja održan je i 24. interkatedarski sastanak katedri za financije s više od 40 profesora financija iz Hrvatske. Također, na Ekonomskom fakultetu je održano prvo predavanje u sklopu Mjeseca svjesnosti o porezima.

Fakultet forenzičkih znanosti organizirao je predavanje „Uočavanje tragova prijevare: Interaktivna analiza poslovne dokumentacije" te radionicu „SECURING OUR FUTURE: An Introduction to Arms Control, Non-Proliferation, and Disarmament", doprinoseći razvoju stručnih i građanskih kompetencija relevantnih za sigurnost, zakonitost i kritičko razumijevanje suvremenih društvenih izazova.

183 ZNANSTVENA RADA

1.120 CITATA

31,1% U MEĐUNARODNOJ SURADNJI

Istraživanje i projekti

Istraživački rad Sveučilišta doprinosi kvaliteti obrazovanja kroz razvoj novih nastavnih sadržaja, inovativnih metoda učenja i povezivanje studenata sa suvremenim znanstvenim istraživanjima.

Umjetnička akademija u Splitu je unutar HORIZON EU projekta STECCI (STone monument Ensembles and the Climate Change Impact) organizirala radionicu My Stecci Stories u Cisti Velikoj i Splitu, na kojoj su sudjelovali članovi projektnog tima, studenti, srednjoškolci i lokalna zajednica s ciljem uključivanja lokalnih dionika i građana u proces zaštite stećaka kroz inovativne metode pripovijedanja i mapiranja prostora.

Za unaprjeđenje obrazovnih inovacija u visokom školstvu posebno je važan Erasmus+ projekt Heal-4-ALL koji je usmjeren na razvoj inovativnih metoda učenja i poučavanja kao što su design thinking, otvorena pedagogija i service learning.

Na Kemijsko-tehnološkom fakultetu održan je 29. hrvatski susret kemičara i kemijskih inženjera (29HSKIKI), koji je studentima i mladim istraživačima omogućio prezentiranje rezultata, razmjenu znanja i povezivanje s akademskom i industrijskom zajednicom.



Education outreach activities beyond campus

U okviru različitih aktivnosti, a posebno u okviru Festivala znanosti organiziraju se različite edukacije i aktivnosti namijenjene javnosti te posebno djeci i mladima. Posebno su važne aktivnosti usmjerene djeci, učenicima, učiteljima, zdravstvenim radnicima, pomorcima, sportašima i drugim profesionalnim skupinama. Navedene aktivnosti potvrđuju da Sveučilište ne doprinosi samo obrazovanju vlastitih studenata, već i razvoju znanja, vještina i kompetencija u širem društvenom okruženju.

U prosincu 2025. godine, u sklopu Adventa na Kampusu, održana je Smotra Sveučilišta u Splitu, tijekom koje su srednjoškolci, posebno maturanti, imali priliku upoznati studijske programe, uvjete upisa i mogućnosti studentskog života kroz izravnu komunikaciju s predstavnicima fakulteta i studentima.

Sveučilište u Splitu i Sveučilišna knjižnica u Splitu, u suradnji s CROSSDA-om, organizirali su u studenome 2025. godine radionicu „Otvorena znanost i upravljanje istraživačkim podacima", namijenjenu istraživačima, nastavnicima, studentima i knjižničarima, s ciljem jačanja kompetencija u području otvorenog pristupa, upravljanja istraživačkim podacima i primjene načela FAIR.

Krajem 2025. godine na Odsjeku za povijest/povijest umjetnosti Filozofskog fakulteta Sveučilišta u Splitu započeo je projekt „Student-mentor", u okviru kojega studenti diplomskih studija pružaju akademsku i socijalnu podršku studentima prve godine prijediplomskog studija, olakšavajući njihovu prilagodbu akademskom životu te potičući međugeneracijsku suradnju i solidarnost.

Sveučilište u Splitu, kao važan partner međunarodnog projekta Science Comes to Town, financiranog kroz program Obzor Europa, koji povezuje Split s Kielom i Brestom te više od 70 europskih institucija, sudjeluje u jačanju povjerenja u znanost te poticati dijalog između znanstvene zajednice, lokalne uprave, gospodarskog sektora i građana. Tijekom akademske godine 2024./2025. započeo je proces zajedničkog stvaranja (Co-creation),

SCIENCE COMES TO 2026 TOWN

u okviru kojega građani, znanstvenici i drugi dionici zajedno identificiraju društvene izazove te razvijaju ideje i rješenja relevantna za lokalnu zajednicu.



Poslovanje

Sveučilište u Splitu aktivno subvencionira stanovanje studenata u tri studentska doma, čime nastoji olakšati studiranje i smanjiti troškove života tijekom studija. Ove informacije dostupne su na stranicama Studentskog centra u Splitu, gdje studenti mogu pronaći detalje o uvjetima i postupcima za prijavu.

Uz pružanje smještaja, Ured za karijere Sveučilišta u Splitu nudi dodatnu podršku studentima kroz individualna savjetovanja o pronalasku posla i povezivanju s poslodavcima. U sklopu ovog ureda održani su UNIST Career Speed Dating 2025, na kojima su se studentima predstavile brojne tvrtke i institucije iz mreže koja obuhvaća 465 nastavnih baza. Ovi događaji pružaju studentima vrijednu priliku za uspostavljanje kontakata s potencijalnim poslodavcima i stjecanje uvida u tržište rada.

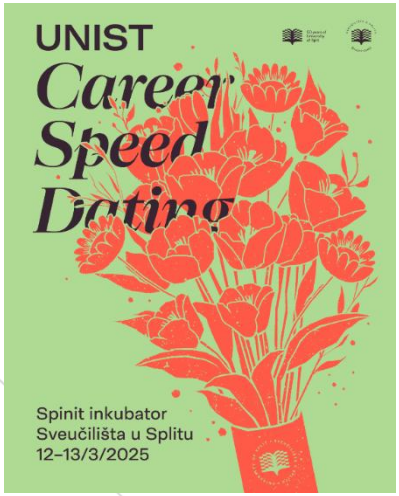

Također, značajnu ulogu u provedbi edukacijskih aktivnosti tijekom 2025. godine imao je SPINIT inkubator za nove tehnologije. Ovaj inkubator podržava pokretanje i rast inovativnog poduzetništva kroz inkubacijske programe te nudi resurse i profesionalne usluge novim inovativnim poduzećima koja imaju slične profile i interese.

SPINIT se može pohvaliti snažnom podrškom lokalne zajednice Splitsko-dalmatinske županije i Grada Splita, što dodatno osnažuje njegovu ulogu u potpori mladim poduzetnicima.

Unutar prostora Inkubatora trenutno se nalazi 28 „stanara“, mladih poduzetnika koji su u različitim fazama razvoja svojih poslovnih ideja. Neki su tek na početku, dok drugi rade na pokretanju svojih poslovanja ili su već u procesu osnivanja obrta ili tvrtke. Ova zajednica potiče suradnju, razmjenu ideja i resursa, što dodatno doprinosi inovativnosti i razvoju poduzetništva u regiji. Poduzetnički centar Split i Studentski poduzetnički inkubator Ekonomskog fakulteta u Splitu organizirali su osmo izdanje hackathona Hack4Split. Ove godine tema natjecanja je turizam, a sudionici su imali priliku u 24 sata razviti inovativno rješenje uz podršku stručnjaka i poduzetnika. Natjecanje pruža studentima jedinstvenu priliku za stjecanje praktičnih iskustava, rad na stvarnim izazovima i umrežavanje s potencijalnim poslodavcima.



Obrazovanje

Sveučilište u Splitu omogućuje znanstveni i stručni rad u polju ravnopravnosti spolova i ljudskih prava kroz djelovanje Centra za istraživanje i edukaciju u polju ljudskih prava. U okviru više studijskih programa studenti i studentice se obrazuju u području ravnopravnosti spolova i roda, pa se tako na Filozofskom fakultetu izvode posebni kolegiji na prijediplomskoj i diplomskoj razini koji doprinose ovom cilju, a to su kolegiji: Sociologija žena na studiju sociologije, kolegij Uvod u građanski odgoj na učiteljskom studiju i na studiju pedagogije, Obiteljska pedagogija i Predškolska pedagogija u kojima su zastupljene teme rodnih odnosa u obiteljskoj dinamici te spolne ravnoteže u obiteljskim i odgojnim kontekstima. Interes studenata i studentica za temu ravnopravnosti spolova očituje se i kroz izradu završnih i diplomskih radova, te doktorskih disertacija u kojima se teorijski i empirijski analiziraju teme povezane uz spol i rod. U digitalnom repozitoriju (Dabar) Sveučilišta u Splitu u akademskoj godini 2024/2025. obranjena su 204 diplomska i završna rada, te ukupno tri doktorske disertacije na temu ovog cilja. Diplomski i završni radovi te doktorske disertacije pisane su u različitim područjima znanosti (društvenim, medicinskim, humanističkim i umjetničkim), a obrađene su teme kao što su: položaj žena u znanosti, radna iskustva žena na rukovodećim položajima, žensko poduzetništvo, usklađivanje privatnog i profesionalnog života, feministička umjetnost, zdravlje žena, nasilje prema ženama, digitalne kompetencije žena, iskustva i položaj žena u profesionalnom sportu, iskustva i položaj žena u dominantno „muškim sportovima", nezaposlenost žena, feministička teorija, govor mržnje prema ženama, iskustva žena nakon poroda, seksualno uznemiravanje žena – percepcija studentica, fertilitet žena, itd., a što pokazuje iscrpnu studentsku produkciju i interes za temu ravnopravnosti spolova koja se obrađuje u polju različitih znanstvenih disciplina.

10,895 žena upisano na studijske programe svih razina studija u 2024./2025., što je **58,6%** od ukupnog broja upisanih studenata

566 studenata upisano na doktorske studije u 2024./2025., od kojih je **53,8%** žena

Znanstveni i društveni doprinos

Međunarodni dan žena 2025. godine na Sveučilištu u Splitu (UNIST) obilježen je nizom inicijativa i aktivnosti usmjerenih na unapređenje studentskog standarda, promicanje ravnopravnosti spolova te isticanje važnosti i doprinosa žena u akademskoj zajednici. Provedene aktivnosti bile su usmjerene na podizanje svijesti o važnosti jednakih mogućnosti, osnaživanje žena i prepoznavanje njihovih postignuća u znanosti, obrazovanju i društvu. Obilježavanjem ovog dana Sveučilište je dodatno istaknulo svoju opredijeljenost stvaranju uključivog i poticajnog akademskog okruženja, u kojem se poštuju različitosti, potiče ravnopravno sudjelovanje te promiču jednake mogućnosti za osobni i profesionalni razvoj svih članova akademske zajednice.

U akademskoj godini 2024./2025. nastavljena je podrška ženama u znanosti i struci kroz niz novih aktivnosti. Sveučilišni odjel zdravstvenih studija objavio je u studenom 2024. obavijest o Natječaju za Nacionalni program L'Oréal-UNESCO „Za žene u znanosti" 2025., otvorenom za prijave od 8. studenoga do 9. prosinca 2024. godine, kroz koji se dodjeljuju četiri priznanja u vrijednosti od 5.000 eura mladim hrvatskim znanstvenicama u prirodnim znanostima. Povodom Međunarodnog dana žena, 7. ožujka 2025. godine, na Ekonomskom fakultetu u Splitu održana je panel rasprava Položaj žena na rukovodećim mjestima u području računovodstva i poreza, u sklopu obilježavanja 50. obljetnice Fakulteta, na kojoj su uspješne profesionalke iz računovodstvene i porezne struke, među kojima i Jelena Hrga, voditeljica Odjela financijskih operacija i računovodstva Sveučilišta u Splitu, uz moderiranje izv. prof. dr. sc. Branke Ramljak razgovarale o izazovima i mogućnostima žena na vodećim pozicijama.



U prigodi obilježavanja 80. obljetnice Prirodoslovno-matematičkog fakulteta te proslave Međunarodnog dana žena u znanosti održao se okrugli stol sa znanstvenicama Fakulteta pod nazivom Znanstveni kafić PMF-a: Žene u znanosti.

U sklopu nastave na Filozofskom fakultetu u Splitu, 12. svibnja 2025. godine, izv. prof. dr. sc. Valerija Barada i dr. sc. Blanka Čop održale su studentima gostujuće predavanje Istraživanje odnosa obiteljskih i poslovnih obaveza: nacrt istraživanja i podaci o usklađivanju privatnog i profesionalnog života, pripremljeno u okviru znanstveno-istraživačkog projekta udruge B.a.b.e. i Odsjeka za sociologiju Sveučilišta u Zadru. Pomorski fakultet u Splitu povodom Međunarodnog dana pomoraca 2025. javno je podržao međunarodnu kampanju Moj brod bez uznemiravanja koja promiče kulturu

poštovanja i nultu toleranciju na uznemiravanje i zlostavljanje u pomorskoj struci, čime se doprinosi i stvaranju sigurnijeg okruženja za pomorkinje.

Studentski zbor Sveučilišta u Splitu uz podršku Uprave Sveučilišta kontinuirano od 2022. godine provodi projekt Zdravo sveučilište, a u sklopu kojeg je pokrenut i program UNIST Menstrualno zdravlje kroz koji je osigurano više od 100 tisuća higijenskih uložaka koji su besplatno dostupni studenticama na svim sastavnicama Sveučilišta u Splitu. Ovim programom doprinosi se suzbijanju menstrualnog siromaštva kojem je izloženo prema dostupnim podacima više od 10% ženske populacije u Republici Hrvatskoj, a posebno su pogođene mlađe žene / studentice kojima kupovina kvalitetnih menstrualnih potrepština zbog njihove ekonomske ranjivosti može predstavljati veće financijsko opterećenje.

140 ZNANSTVENIH RADOVA

1.389 CITATA

42,9% U MEĐUNARODNOJ SURADNJI

1,4% U SURADNJI S POSLOVNOM ZAJEDNICOM

Poslovanje

Vrijednosti i načela ravnopravnosti spolova i dokidanja svih oblika diskriminacije Sveučilište u Splitu uspostavlja i kroz strateške dokumente i Protokol o postupanju i mjerama zaštite od diskriminacije, uznemiravanja i spolnog uznemiravanja. Pokretanje stegovnih postupaka s ciljem zaštite studenata i studentica koji su izloženi uznemiravanju omogućeno je donošenjem Protokola i Politike protiv diskriminacije i uznemiravanja na Sveučilištu u Splitu koji se primjenjuju na svim sastavnicama Sveučilišta u Splitu i temeljem kojih su na svim sastavnicama imenovana Povjerenstva za zaštitu od diskriminacije, uznemiravanja i spolnog uznemiravanja kojima studenti i zaposlenici sveučilišta mogu podnijeti prijavu u slučaju diskriminacije i/ili uznemiravanja.



Filozofski fakultet Sveučilišta u Splitu i Centar za savjetovanje studenata izradili su edukativni video kojim se nastoji osvijestiti sve zaposlenike/ce i studente Sveučilišta u Splitu o važnosti sprečavanja svih oblika diskriminacije i uznemiravanja na Sveučilištu.

Rodni jaz u plaćama najučestaliji je oblik diskriminacije na osnovu spola i roda u poslovnom okruženju. Sveučilište u Splitu je na svojoj 77. sjednici Senata održanoj 15.12.2022. godine usvojilo Politiku jednakosti plaća kojom Sveučilište u Splitu podržava načelo jednakih mogućnosti pri zapošljavanju i jednakosti plaća žena i muškaraca.

Ekspertna grupa SEA-EU alijanse je u listopadu 2024. na Sveučilištu u Brestu organizirala Inclusive campus staff week na kojem je sudjelovala i članica Povjerenstva za ravnopravnost spolova Sveučilišta u Splitu dr. sc. Blanka Čop. U sklopu panel

diskusije dr. sc. Blanka Čop predstavila je Plan rodne ravnopravnosti 2021. – 2027. Sveučilišta u Splitu, te je sudjelovala u pripremi dokumenta How we communicate in the SEA-EU Alliance u kojem se poseban naglasak stavlja na uporabu rodno osjetljivog jezika na sveučilištima alijanse. Povelja je usvojena od strane izvršnog odbora SEA-EU alijanse i primjenjuje se u pisanoj, verbalnoj i digitalnoj komunikaciji zaposlenika/ca SEA-EU alijanse.





Obrazovanje

Sveučilište u Splitu kroz nastavne programe, znanstveno-istraživački rad i stručne aktivnosti svojih sastavnica doprinosi ostvarivanju Cilja održivog razvoja 6 – osiguravanju dostupnosti vode i sanitarnih uvjeta za sve te održivom upravljanju vodnim resursima. Poseban naglasak stavlja se na obrazovanje stručnjaka u području zaštite voda, pročišćavanja otpadnih voda, upravljanja vodnim resursima i zaštite vodenih ekosustava.

Na prediplomskom i diplomskom sveučilišnom studiju Kemijske-tehnologije, smjerovi Zaštita okoliša i Materijali Kemijsko-tehnološkog fakulteta izvodi se više kolegija vezanih uz zaštitu, obradu i gospodarenje vodama: Zaštita voda, Analiza i optimizacija uporabe voda, Obrada otpadnih voda, Inženjerstvo otpadnih voda, Inženjerstvo naprednih procesa obrade voda, Kemija voda, Tehnologija vode. Priprava tehnoloških voda.

Na doktorskom studiju Kemija i kemijsko inženjerstvo izvodi se kolegij Hibridni sustavi obrade otpadnih voda i dobivanja bioenergije, koji povezuje pročišćavanje voda s mogućnostima oporabe.

Na prijediplomskom sveučilišnom i stručnom studiju Građevinarstava te prediplomskom studiju Geodezije i geoinformatike izvodi se više kolegija vezanih za zaštitu voda i upravljanje vodnim resursima: Hidrologija, Vodoopskrba i kanalizacija, Zaštita voda i Odabrana poglavlja hidrologije.

Na diplomskom sveučilišnom studiju Građevinarstva Fakulteta građevinarstva, arhitekture i geodezije (FGAG) izvodi se više kolegija vezanih uz zaštitu i gospodarenje voda: Zaštita voda i pročišćavanje komunalnih otpadnih i oborinskih voda, Navodnjavanje i odvodnjavanje, Integralno upravljanje vodnim resursima, Hidrotehnički sustavi, Obalno inženjerstvo, Inženjerska hidrologija, Hidrogeologija, Urbana hidrologija, Hidrologija krša, Hidrotehničke građevine i Gospodarenje komunalnim krutim otpadom.

Na diplomskom studiju Arhitektura i urbanizam FGAG-a izvodi se kolegij Integralna zaštita prostora, a na poslijediplomskom doktorskom studiju Građevinarstvo kolegiji: Održivi urbani vodni resursi, Procesi disperzije u vodnim resursima, Teorije procjene rizika u ekologiji, Vodni resursi krša, Ekohidrologija, Hidrološko modeliranje u kršu, Pomorska

hidraulika, specijalna poglavlja, Sustavno inženjerstvo u planiranju i upravljanju vodospremišta, Održivi urbani vodni resursi, Odabrana poglavlja iz hidrogeologije krša, Analiza hidroloških vremenskih nizova.

Doprinos obrazovanju o vodi i očuvanju vodenih ekosustava ostvaruje se i kroz studijske programe Sveučilišnog odjela za studije mora, osobito studije Biologija i tehnologija mora, Ekologija i zaštita mora te Morsko ribarstvo. Povezani nastavni sadržaji, poput kolegija Održivi razvoj u priobalju i Kemija i zaštita mora, studentima omogućuju interdisciplinarno razumijevanje povezanosti ljudskih aktivnosti, kvalitete vode i očuvanja morskih ekosustava. Više informacija dostupno je na službenoj stranici Sveučilišta – Očuvanje vodenog svijeta.

Istraživanje

U očuvanju izvora pitkih voda i osiguravanju njihove kakvoće aktivno sudjeluje više sastavnica Sveučilišta, kroz izvedbu nastavnih kolegija na prijediplomskoj, diplomskoj i doktorskoj razini, provedbu brojnih znanstveno-istraživačkih i stručnih projekata, suradnju s javnim i privatnim sektorom te partnerskim sveučilištima u zemlji i inozemstvu. U projektima se poseban naglasak stavlja se na interdisciplinarni pristup s ciljem razvoja inovativnih rješenja za održivo upravljanje vodnim resursima.

Hidrotehnički laboratorij Fakulteta građevinarstva, arhitekture i geodezije (FGAG) posebno se ističe u istraživanjima vodnih resursa, s naglaskom na njihov značaj u okolišnom inženjerstvu.

Odobren je novi Uspostavni istraživački projekt financiran od MZOM: Od mora do vrha: održivo upravljanje osjetljivim krškim vodonosnicima pod klimatskim promjenama i antropogenim stresom (IPCH-2024-04-1020). Projekt se bavi održivim upravljanjem vodonosnicima u kršu na primjerima alpskog krša i jadranskih otoka. Cilj projekta je usporedba metoda karakterizacije vodonosnika, razvoj novih tehnika istraživanja te unaprjeđenje politika upravljanja vodnim resursima u krškim područjima. Ovaj interdisciplinarni pristup pruža temelj za učinkovitije, održivo i dugoročno upravljanje vodnim resursima u regijama koje su izrazito ovisne o krškim vodonosnicima.



Nadalje, Fakultet građevinarstva, arhitekture i geodezije provodi i projekt MoWaCLIM - Monitoring interakcije podzemnih i površinskih voda za podizanje otpornosti održive poljoprivrede na utjecaje klimatskih promjena u obalnim sustavima; kojemu je cilj povećati otpornost održive poljoprivrede u obalnim i priobalnim područjima na posljedice klimatskih promjena, osobito na zaslanjivanje i pogoršanje kvalitete vodnih resursa. To se ostvaruje uspostavom integriranog sustava za praćenje površinskih i podzemnih voda, klimatsko-agronomskih pokazatelja, bioraznolikosti i stanja poljoprivrednih kultura.

U izvještajnom razdoblju, Fakultet građevinarstva, arhitekture i geodezije (FGAG) nastavio je kao vodeći partner, provoditi projekt SWAMrisk – Praćenje i upravljanje podzemnim vodama radi prevencije rizika od suša u obalnim sustavima, u okviru programa Interreg Italija – Hrvatska. Cilj projekta je povećati svijest o utjecaju klimatskih promjena na sustave

obalnih vodonosnika na više razina. Ovime, projekt SWAMrisk ima za cilj osigurati i poboljšati spremnost na suše uzrokovane klimatskim promjenama i njihove negativne učinke na podzemne vode u obalnom sustavu duž obalnih područja Jadranskog mora u Italiji i Hrvatskoj.

Također, dodatni doprinos ostvarivanju šestog cilja održivog razvoja predstavlja istraživanje u okviru projekta SPIMe – Polimerne inkluzivne membrane: održivi razvoj i učinkovitost uklanjanja metala iz otpadnih voda, predstavljenog u srpnju 2025. godine na Kemijsko-tehnološkom fakultetu. Projekt istražuje mogućnosti primjene polimernih inkluzivnih membrana za selektivno uklanjanje metala iz industrijskih otpadnih voda. Razvoj takvih tehnologija može pridonijeti učinkovitijem pročišćavanju voda, smanjenju opterećenja okoliša i održivijem korištenju resursa.

144 ZNANSTVENA RADA

1.830 CITATA

3,5% U SURADNJI S POSLOVNOM ZAJEDNICOM

41,7% U MEĐUNARODNOJ SURADNJI

Nadalje, nastavljene su i aktivnosti projekta ClimBeach, usmjerenog na povećanje otpornosti obalnih područja na klimatske promjene, eroziju i poplave. Projekt doprinosi širem skupu ciljeva održivog razvoja, uključujući prilagodbu klimatskim promjenama i zaštitu obalnih ekosustava, dok se njegov doprinos SDG-u 6 može povezati sa zaštitom obalnih područja i upravljanjem klimatskim rizicima.

I u ovoj akademskoj godini, Sveučilišni odjel za studije mora Sveučilišta u Splitu nastavio je provoditi projekt FISHIMPACT u okviru programa Interreg IPA ADRION 2021.–2027., koji je započeo 1. rujna 2024. i trajat će do 31. kolovoza 2027. s ciljem promicanja ESG načela (okoliš, društvena odgovornost i upravljanje) te zdrave i održive prehrane u sektoru ribarstva i akvakulture, s naglaskom na povećanje konkurentnosti i održivosti u jadransko-jonskoj regiji te predstavlja potencijal korištenja vodnih kapaciteta. Glavne aktivnosti uključuju razvoj digitalnih alata za samoprocjenu usklađenosti s ESG standardima i nutritivne vrijednosti proizvoda, edukaciju proizvođača o kružnom gospodarstvu i održivim praksama te izradu smjernica i memoranduma za jačanje međunarodne suradnje među partnerima. Projekt doprinosi ostvarivanju Cilja održivog razvoja 6 – Čista voda i sanitarni uvjeti kroz promicanje odgovornog korištenja i zaštite vodenih resursa, kao i SDG 12 – Odgovorna potrošnja i proizvodnja, jer potiče održivu proizvodnju hrane iz mora. Partneri u projektu uključuju DIH Agrifood Croatia, Talijansku nacionalnu agenciju za nove tehnologije, energiju i održivi gospodarski razvoj, CibuSalus S.R.L. (Italija), Nacionalni opservatorij Atene i Udruženje proizvođača akvakulture (Grčka), REBUS (Albanija), Fakultet za prehrambenu tehnologiju, sigurnost hrane i ekologiju (Crna Gora), Udrugu građana Nešto više te Udrugu sportskih ribolovaca Vitez (Bosna i Hercegovina), a sve aktivnosti projekta jačaju suradnju između znanstvenih institucija, gospodarstva i civilnog sektora te doprinose održivom upravljanju morskim i vodenim resursima.

Sredinom studenog 2025. godine studentice kolegija *Zaštita okoliša Filozofskog fakulteta u Splitu* sudjelovale su na jedinstvenom online edukativnom vikendu u sklopu Bled Water Forum Young Global Academy, međunarodnom programu koji je kroz moderan, znanstveni i senzorni pristup u potpunosti transformirao tradicionalni pogled na pitku vodu. Ovaj

intenzivni desetosatni program, organiziran u suradnji s udruženjem *European Water Sommelier Association* i globalnim partnerima, uspješno je spojio ekološka znanja s vještinama vodenog sommelijerstva. Kroz interaktivan rad, studentice su proširile svoje kompetencije u ključnim područjima koja obuhvaćaju analizu utjecaja ambalaže na okoliš i istraživanje održivih alternativa, proučavanje utjecaja reguliranih i nereguliranih zagađivača na ljudsko zdravlje i ekosustave, profesionalnu senzornu analizu za prepoznavanje prirodnih okusa vode te primjenu više od 16 stručnih parametara za naprednu evaluaciju kvalitete pitke vode.

Krajem 2023. godine Sveučilište u Splitu krenulo je u provedbu projekta STIM-REI 2.0., Centar izvrsnosti STIM, naslanjajući se na ciljeve i rezultate prethodnog projekta, koji, također, kroz istraživanje želi staviti fokus na razumijevanju složenih fizikalnih i hidrodinamičkih procesa u rijekama i obalnim vodama te proučiti dinamiku pronosa zagađenja, posebice u stratificiranim uvjetima (slojevitost vode) gdje se većina procesa miješanja odvija u površinskom sloju koji prima onečišćenja iz riječnih tokova.

Društveni doprinos

Sveučilište u Splitu aktivno doprinosi društvenom cilju osiguravanja čiste vode i adekvatnih sanitarnih uvjeta kroz nekoliko značajnih projekata i aktivnosti**:**



- Secure - Monitoring zaslanjenja voda i poljoprivrednih tala na području doline Neretve (2019. - 2024.). Kao produžetak aktivnosti projekta MoST, ovaj projekt nastavlja praćenje prodora slane vode u područjima duž Jadranske obale u Hrvatskoj i Italiji. Rezultati projekta usmjereni su na kontrolu procesa zaslanjivanja tla i voda kroz implementaciju održivog upravljanja prirodnim resursima. Cilj je omogućiti suvremenu poljoprivrednu proizvodnju koja je u koegzistenciji s održivim korištenjem tla i voda.
- Interreg Projekt ClimBeach - 25. listopada 2024. održana je kick-off konferencija za projekt (trajanje 1. rujna 2024 – 31. kolovoza 2027.). Fakultet građevinarstva, arhitekture i geodezije (UNIST-FGAG) vodeći je partner u konzorciju projekta. Opći cilj projekta je razvoj jedinstvenog digitalnog rješenja za ublažavanje negativnih učinaka klimatskih promjena na područja plaža te povećanje otpornosti plaža na eroziju i poplave duž obalnog područja projekta. Konzorcij projekta sastoji se od ukupno pet partnera: Sveučilište u Splitu, Fakultet građevinarstva, arhitekture i geodezije (vodeći partner), Regionalna razvojna agencija Dubrovačko-neretvanske županije DUNEA, Javno poduzeće za upravljanje obalnim područjem Crne Gore JPMD, Sveučilište u Mostaru i Općina Neum.
- I ove je akademske godine 2024/2025 organizirano stručno putovanje studenata diplomskog studija Kemijske tehnologije (11. Lipnja 2025.). Sudenti su posjetili niz proizvodnih pogona, laboratorija i ustanova. Na ovaj način

studenti su imali priliku nadopuniti teorijska znanja stečena tijekom studiranja kao i upotpuniti kompetencije potrebne za zapošljavanje, odabir i razvoj karijera.

- U listopadu 2025. (19, listopada 2025. Godine) organiziran je Studijski posjet Jadru u suradnji s Centrom OdRaST. Terensku nastavu vodile su profesorica Maritom Brčić Kuljiš, IvanaJadrić i Ivana Restović, naglasila je važnost očuvanja prirode u kontekstu globalnih izazova. Jadro, kao dio posebnog ihtiološkog rezervata, predstavlja studiju slučaja ekološke zaštite. Studentice su se, uz stručno vodstvo, upoznale s prirodnom baštinom i ugroženošću **mekousne pastrve solinke** (*Salmo obtusirostris salonitana*), endemske vrste čiji opstanak ovisi o stabilnosti ekosustava rijeke Jadro.

Poslovanje

U okviru City Water Cycle projekta, Sveučilište u Splitu implementiralo je inovativne mjere za praćenje potrošnje vode, uključujući instalaciju pametnih vodomjera u zgradi Fakulteta građevinarstva, arhitekture i geodezije (FGAG). Ovi pametni vodomjeri omogućuju praćenje potrošnje vode u stvarnom vremenu, a podaci su dostupni na interaktivnoj ploči postavljenoj u auli zgrade, čime se studentima i zaposlenicima pruža jasan i vizualan uvid u trenutnu potrošnju. Cilj ove pilot-akcije je povećati svijest o odgovornom korištenju vode unutar sveučilišne zajednice, promovirajući transparentnost i informiranost. Kroz prikaz stvarnih podataka o potrošnji, studenti i zaposlenici mogu odmah vidjeti koliko se vode troši, što dodatno potiče usvajanje održivih praksi. Sveučilište na ovaj način želi maksimizirati ponovnu upotrebu vode i smanjiti nepotrebnu potrošnju. Aktivnosti projekta CWC posebno su usmjerene na edukaciju o važnosti odgovornog korištenja vodnih resursa, a ovaj praktičan primjer unutar FGAG-a ima cilj postati model za daljnje implementacije sličnih mjera na ostalim sastavnicama Sveučilišta.

Praćenje potrošnje i ušteda vode

Posljednjih nekoliko godina uvedeno je praćenje količine vode koja se potroši iz sustava vodoopskrbe na Sveučilištu i svim sastavnicama. U 2025. godini potrošeno je ukupno 68,224 m^3 vode. Sveučilište u Splitu provodi inicijative za smanjenje potrošnje vode u kampusu i na sastavnicama izvan kampusa kroz strategiju sadnje mediteranskog bilja poput maslina, ružmarina i lovora, koje zahtijeva minimalne količine vode za održavanje. Ovim pristupom Sveučilište ne samo da smanjuje potrebu za zalijevanjem, nego i doprinosi očuvanju lokalne biološke raznolikosti i stvaranju održivog okoliša.

Što se tiče dostupnosti vode za piće, voda iz slavine sigurna je za konzumaciju u cijeloj Hrvatskoj, a Sveučilište dodatno omogućuje pristup besplatnoj vodi kroz aparate za vodu postavljene u većini objekata. Ova inicijativa ima za cilj potaknuti zaposlenike, studente i posjetitelje da koriste lokalne izvore pitke vode i smanje upotrebu jednokratne plastike, što je u skladu sa sveučilišnim naporima u održivosti i očuvanju okoliša.

Tijekom 2025. godine obranjen je doktorski rad Identifikacija hidrološkog režima i analiza utjecaja klimatskih promjena na dinamiku krškog vodonosnika te više diplomskih radova na temu otpadnih voda: Obrada otpadnih voda hibridnim procesom elektrokoagulacije s aluminijevim elektrodama, zeolitom i magnetom, Obrada otpadne vode s hibridnim

procesom elektrokoagulacije, sintetskim zeolitom i ultrazvukom, Utjecaj tipa miješala na obradu otpadnih voda hibridnim procesom elektrokoagulacije i zeolitom, Uklanjanje karbendazima iz vodene otopine sorpcijom na različitim low-cost sorbensima i Uklanjanje ibuprofena iz vodene otopine sorpcijom na različitim low-cost sorbensima. Ovi radovi istražuju različite aspekte elektrokoagulacije u kombinaciji s drugim metodama poput upotrebe zeolita, magnetita i ultrazvuka, čime se doprinosi razvoju učinkovitijih tehnologija za pročišćavanje otpadnih voda, a time i zaštite vodnih resursa.



Obrazovanje

Fakultet elektrotehnike, strojarstva i brodogradnje (FESB) Sveučilišta u Splitu doprinosi obrazovanju stručnjaka u području energetike i održivog razvoja kroz niz kolegija usmjerenih na energetsku učinkovitost i obnovljive izvore energije. Na stručnom preddiplomskom studiju Elektroenergetike studenti pohađaju kolegije poput Energetskih izvora, Elektroenergetskog sustava i okoliša te Obnovljivih izvora energije. U okviru sveučilišnog diplomskog studija Konstrukcijsko-energetskog strojarstva izvode se i kolegiji Aerotehnika i vjetroturbine te Energetska učinkovitost u zgradarstvu. Uz redovitu nastavu, FESB organizira i programe osposobljavanja za energetsko certificiranje zgrada, čime pridonosi stručnom usavršavanju u području energetske učinkovitosti.

Obrazovanje u području obnovljivih izvora energije zastupljeno je i na stručnom preddiplomskom studiju Elektroenergetike Sveučilišnog odjela za stručne studije, u sklopu kojeg se izvodi kolegij Obnovljivi izvori energije. Na taj način Sveučilište u Splitu razvija znanja i kompetencije potrebne za primjenu održivih energetskih rješenja.

U organizaciji FESB-a održana je deseta Međunarodna konferencija o pametnim i održivim tehnologijama SpliTech 2025, na kojoj je prihvaćeno preko 200 znanstvenih radova iz preko 40 zemalja svijeta. Ugledni znanstvenici i stručnjaci iz akademske zajednice, gospodarstva te javnih institucija okupili su se kako bi razmijenili znanja iz područja Interneta stvari (IoT), pametnog grada, energije i inženjerskog modeliranja te e-zdravlja.

IoT dan održan je 16. lipnja 2025. godine kao uvodni, prvi dan 10. međunarodne konferencije o pametnim i održivim tehnologijama.

SoftCOM 2025 uspješno je održana kao 33. Međunarodna konferencija o softveru, telekomunikacijama i računalnim mrežama, u organizaciji Sveučilišta u Splitu, FESB-a i Hrvatskog društva za komunikacije i informacijsko društvo (CCIS), uz tehničku potporu IEEE Communications Society. Razvoj disruptivnih tehnologija, poput umjetne inteligencije, uz geopolitičke događaje, stvara nova područja nadmetanja usmjerena na ulaganja u inovacije, proizvodnju i usvajanje naprednih tehnologija, stoga su tijekom konferencije sudionici imali priliku naučiti o najnovijim dostignućima u

područjima kao što su IoT tehnologije, umjetna inteligencija i strojno učenje, kao i virtualizacija mreža i zelene mrežne tehnologije.

Prihvaćeni radovi, predstavljeni od strane znanstvenika i stručnjaka iz cijelog svijeta, pokrivali su širok spektar tema, uključujući komunikacijske softvere, usluge i aplikacije, telekomunikacije i računalne mreže.

Prva regionalna radionica projekta DesirMED održana je 7. veljače 2025. godine na Fakultetu građevinarstva, arhitekture i geodezije u Splitu. Projekt ima za cilj kreiranje zajedničke vizije razvoja i prilagodbe na klimatske promjene za područje Kaštelanskog zaljeva. Nakon predstavljanja dosadašnjih saznanja o utjecaju klimatskih promjena prikazana su moguća rješanja bazirana na prirodi. Na radionici je sudjelovalo 40 dionika koji su kroz grupni rad kreirali svoje vizije područja Kašetlanskog zaljeva.

Istraživanje

Projekt CLIMBEACH istražuje povećanje otpornosti obalnih područja na utjecaje klimatskih promjena te utvrđivanje smjernica za održivu stabilizaciju i upravljanje plažama. Projekt predstavlja sveobuhvatan pristup rješavanju problema erozije plaža i poplava uzrokovanih klimatskim promjenama, s posebnim naglaskom na inovativna tehnička rješenja i prekograničnu suradnju. Projekt MoWaCLIM - istražuje i nadgleda interakcije podzemnih i površinskih voda za podizanje otpornosti održive poljoprivrede na utjecaje klimatskih promjena u obalnim sustavima. Projekt SWAMrisk nadgledanje i upravljanje podzemnim vodama za potrebe prevencije rizika od suša u obalnim sustavima. Projekt STRENGTH koji stvara strategije za procjenu utjecaja klimatskih promjena i prirodnih opasnosti na urbane ekosustave, povećanje otpornosti na okolišne opasnosti i promicanje teritorijalnog rasta. Projekt Unaprjeđenje održivosti pomorskog prometa u Splitsko-dalmatinskoj županiji koji za cilj ima izraditi prijedloge rješenja za unaprjeđenje sigurnosti i sigurnosne zaštite, te operativne učinkovitosti i stupnja digitalizacije (cilj 2), okolišne održivosti (cilj 3) i društveno-ekonomske održivosti (cilj 4) pomorskog prometa u SDŽ koji će se testirati u praksi. Projekt Unapređenje inovabilnosti i ekološke održivosti kruzing turizma u Splitsko-dalmatinskoj županiji koji za cilj ima podržati zelenu i digitalnu tranziciju kruzing turizma u Splitsko-dalmatinskoj županiji te stvoriti povoljne uvjete za povećanje inovacijskih kapaciteta u županiji, što će imati pozitivan učinak na taj sektor, kao i na okoliš i kvalitetu života lokalnih zajednica.

205 ZNANSTVENIH RADOVA

4.692 CITATA

57,1% U MEĐUNARODNOJ SURADNJI

Jedan od tri elementa projekta STIM-REI, napredne tehnologije na nanoskali, fokusira se na poboljšanje obnovljivih izvora energije i medicinske dijagnostike kroz razvoj novih materijala za gorivne ćelije i solarne panele te dizajn novih nanostrukturiranih materijala za biosenzore i biomedicinsku primjenu. Projekt

GreenTech Horizons uspostavlja međuregionalno partnerstvo međukulturalnog tima koji se sastoji od visokih učilišta i industrijskih partnera iz Azerbajdžana, Kazahstana te Mongolije, visokih učilišta iz 4 države članice EU (Latvija, Litva, Poljska, Hrvatska) i 1 visoko učilište iz treće zemlje pridružene Programu (Srbija) i jedan pružatelj strukovnog obrazovanja i osposobljavanja iz Latvije. Primarni cilj projekta GreenTech Horizons je olakšati uspješnu dvostruku zelenu i digitalnu tranziciju u regijama susjedstva Istok, Središnja Azija i Azija, s posebnim fokusom na Azerbajdžan, Kazahstan i Mongoliju.

Društveni doprinosi

Sveučilište je sudjelovalo u inicijativama usmjerenim na podizanje svijesti građana o energetskoj učinkovitosti. Tijekom godine su održano je nekoliko značajnih događaja s ciljem edukacije zajednice o energetskoj učinkovitosti i čistoj energiji:

- 11. međunarodna konferencija o pomorskoj znanosti (IMSC25) fokusirala se na rješavanje pomorskih prometnih izazova, zaštitu mora i održivi razvoj, uključujući smanjenje emisija stakleničkih plinova kroz uporabu zelenih goriva i tehnologija.
- 1. međunarodna znanstvena konferencija „Desetljeće ciljeva održivog razvoja (2015. – 2025.): osvrti i buduće perspektive" održana od 25. - 27. rujna 2025. kojom je obilježena deseta obljetnica usvajanja Globalnih ciljeva održivog razvoja (SDGs). Konferencija je okupila brojne domaće i međunarodne stručnjake, znanstvenike, istraživače, predstavnike institucija, civilnog društva i studente, s ciljem kritičkog osvrta na proteklo desetljeće provedbe ciljeva održivog razvoja te rasprave o budućim izazovima i perspektivama.
- Economic Meetings Abroad: Renewable EnergyTech & Forward Green B2B (13. - 14. ožujak 2025) sastanci za hrvatske tvrtke i organizacije u okviru Europske poduzetničke mreže

Poslovanje

S ciljem jačanja kapaciteta za korištenje obnovljivih izvora energije u Republici Hrvatskoj, sastavnice Sveučilišta u Splitu ulažu u solarne i fotonaponske sustave te modernizaciju infrastrukture radi povećanja energetske učinkovitosti i smanjenja potrošnje energije. Jedan od značajnijih primjera takvih ulaganja je solarna elektrana FESB (SE FESB), izgrađena 2013. godine, među prvim solarnim elektranama u Splitu. Instalirane snage 31 kW, elektrana godišnje proizvodi približno 41 MWh električne energije, čime doprinosi promicanju obnovljivih izvora energije i održivog razvoja na lokalnoj i regionalnoj razini.

Tijekom obnove Studentskog doma „Bruno Bušić" postavljeni su solarni paneli instalirane snage 144 kW, a njihov je rad povezan s klimatizacijskim sustavom kako bi se omogućilo korištenje otpadne toplinske energije za grijanje. Nadalje, u sklopu radova na Zgradi triju fakulteta instalirani su solarni paneli ukupne snage 200,26 kW, čime je unaprijeđena uporaba obnovljivih izvora energije te omogućeno učinkovitije upravljanje energetskim sustavima zgrade, uz smanjenje troškova energije i održavanja.

Održivi pristup planiran je i u budućem Znanstveno-inovacijskom centru (ZIC) Sveučilišta u Splitu, u kojem je predviđen sustav prikupljanja kišnice s krovnih površina objekta, čime se dodatno potiče racionalno korištenje prirodnih resursa i smanjuje opterećenje sustava vodoopskrbe.



Obrazovanje

Sveučilište u Splitu kroz različite studijske programe obuhvaća teme radničkih prava, radnih odnosa i ekonomskih aspekata rada. Na Pravnom fakultetu, u okviru integriranog prijediplomskog i diplomskog sveučilišnog studija, izvode se kolegiji poput Financijskog prava i financijska znanosti, Radnog socijalnog i službeničkog prava, Ekonomske politike, Europskog radnog i socijalnog prava, Sloboda kretanja radnika u EU, Međunarodnog radnog prava, Zaštita prava potrošača te Sindikalnog prava. Navedeni kolegiji studentima pružaju znanja o pravnom i ekonomskom okviru rada, zaštiti radničkih prava te funkcioniranju tržišta rada.

Praktično osposobljavanje studenata važan je dio obrazovnih aktivnosti Ekonomskog fakulteta, gdje su programi stručne prakse uključeni u studijske kurikulume. Kroz izborne kolegije „Stručna praksa" i „Stručna praksa – Društveno korisno učenje (DKU)" studenti imaju priliku povezati teorijska znanja s praktičnim iskustvom, razvijati profesionalne kompetencije te jačati društvenu odgovornost i aktivno građanstvo.

Poseban naglasak na praktičnom učenju stavljen je i na Studiju hotelijerstva i gastronomije, na kojem je stručna praksa obvezan dio prijediplomskog i diplomskog studija, i to na svim godinama studiranja. Na taj način Sveučilište povezuje akademsko obrazovanje s potrebama tržišta rada te potiče razvoj stručnih i društvenih kompetencija studenata.

Novi međunarodni združeni studij iz područja održivosti pod nazivom Sustainable Management of Organizations razvijen je u suradnji s pet partnerskih sveučilišta SEA-EU alijanse, a njegov početak je u 2025. godini.

Studenti se redovito uključuju u plaćene stručne prakse u inozemstvu (npr. kroz Erasmus+ stručne prakse), kao i u aktivnosti Studentskog poduzetničkog inkubatora (SPI), koji je proglašen najboljim inkubatorom među svim ekonomskim fakultetima u Hrvatskoj prema istraživanju Jutarnjeg lista. SPI provodi brojne aktivnosti koje unapređuju vještine studenata i njihovu konkurentnost na tržištu rada. Jedan od njih je i projekt PlanStart koji direktno povezuje male poduzetnike i studente na izradi poslovnih planova.

Tijekom ak. godine 2024./2025. održan je i niz novih aktivnosti za studente, primjerice Optika Anda Challenge na Ekonomskom fakultetu - studentsko natjecanje u izradi poslovnih rješenja, te Dan stručne prakse 2025., događanje koje povezuje studente i poslodavce te omogućuje pronalazak mjesta prakse i prvog zaposlenja.

U okviru Dana karijera i nastavnih baza, u ožujku 2025. održan je četvrti UNIST Career Speed Dating u SPINIT inkubatoru Sveučilišta u Splitu, u organizaciji Ureda za upravljanje karijerama, Sveučilišnog odjela za stručne studije i Studentskog centra u Splitu. Ova prilika omogućuje studentima stjecanje vrijednog iskustva za ulazak na tržište rada, vježbanje poslovnog predstavljanja te potencijalno pronalaženje posla ili prakse.

U studenom 2024. potpisan je Sporazum o poslovnoj suradnji između Sveučilišnog odjela za stručne studije i Hrvatske udruge poslodavaca – Podružnice Dalmacija, koji predviđa zajedničku organizaciju stručne i specijalističke prakse, istraživačke projekte i strateške inicijative usmjerene razvoju lokalnog gospodarstva i tržišta rada.

Istraživanje

Projekt funkcionalne integracije PMF-a, PFST-a i KTF-a (vrijedan preko 11 milijuna eura) u punom je pogonu kroz 2025., omogućujući napredna istraživanja i suradnju znanosti s gospodarstvom Jadranske Hrvatske kroz Ured za istraživanje i razvoj Sveučilišta u Splitu koji predstavlja centralnu razinu upravljanja znanstveno-istraživačkom opremom Sveučilišta u Splitu i središnjicu za uspostavljanje suradnje sa subjektima iz gospodarstva iz Hrvatske i inozemstva, vezanih za istraživačko-laboratorijsku djelatnost.



Sveučilište u Splitu, putem Ekonomskog fakulteta, partner je na međunarodnom istraživačkom projektu PRESILIENT koji istražuje neformalno gospodarstvo u kontekstu post-pandemijskog oporavka i digitalne transformacije u zemljama Globalnog Juga. Polazi od pretpostavke da, iako se neformalno gospodarstvo često povezuje s nesigurnim radnim uvjetima, ono istodobno sadrži značajan potencijal za prijelaz prema digitalnim i zelenim poslovnim modelima.

Istaknuti projekti

Projekt Proizvodna mreža: topologija, promjena i transmisija (HrZZ) usmjeren je na istraživanje učinaka pozitivnih ekonomskih šokova na poslovanje poduzeća, pri čemu se analiziraju transakcijski podaci između poduzeća, s posebnim naglaskom na razvoj i rast malih i srednjih poduzeća (MSP). Jedan od ključnih ciljeva istraživanja jest oblikovanje

učinkovitijih javnih politika, posebice u području dodjele potpora i javne nabave, kako bi se MSP-ovima olakšalo poslovanje, unaprijedila njihova konkurentnost i potaknuo održiv gospodarski rast. Projekt vodi izv. prof. dr. sc. Stjepan Srhoj, koji je tijekom njegove provedbe uspostavio istraživačku suradnju sa znanstvenicima s uglednih međunarodnih institucija, uključujući Massachusetts Institute of Technology (MIT) i Sveučilište Harvard. Time se dodatno jača međunarodna dimenzija istraživanja i njegova povezanost s aktualnim znanstvenim i gospodarskim izazovima. Projekt COEXE (Erasmus+ projekt): Projekt na Ekonomskom fakultetu u Splitu, postavlja sveobuhvatan cilj: razviti prakse i istraživačku infrastrukturu koje doprinose ekologizaciji poslovnih praksi i ostvarivanju ciljeva održivog razvoja (SDG-ova) putem zajedničkog stvaranja i eksperimentalnih istraživanja u koja su uključeni različiti dionici. U okviru Digitalnog inovacijskog centra Bluedih, koji djeluje od 2020. godine, fokus je na pružanju podrške malim i srednjim poduzećima te javnom sektoru u digitalnoj transformaciji. Projekt Croatian Hub for SME Support financiran od Europske komisije, ima za cilj jačanje otpornosti MSP-a na buduće izazove te prilagodbu zahtjevima jedinstvenog tržišta. Projekt razvija procese usmjerene na povećanje održivosti, digitalizacije i konkurentnosti poduzeća. Projekt Beyond academia - broadening the career horizons of doctoral students in marine and maritime sciences in Europe financiran putem ERASMUS+ programa ima za cilj povećanje doktora znanosti, naročito iz znanosti o moru i srodnih disciplina, a projekt Integration of Transversal skills into health and social care, higher education and the curriculum – ITSHEC ima za cilj pripremiti studente zdravstvene i socijalne skrbi za brzu promjenu krajolika zdravstvene i socijalne prakse stvaranjem inovativnih nastavnih alata i praksi.

Društveni doprinos

Sveučilište u Splitu kroz svoje sastavnice ostvaruje snažnu suradnju s lokalnim gospodarstvom, poduzetnicima i institucijama, s ciljem povezivanja obrazovanja, istraživanja i prakse. Ta suradnja omogućuje studentima stjecanje iskustva u stvarnim poslovnim okruženjima te doprinosi razvoju regionalnog gospodarstva i inovacijskog ekosustava.

U studenom 2024. održana je radionica o digitalnim i zelenim rješenjima za ruralni turizam, unutar projekta Interreg Central Europe CAPACITY2TRANSFORM (C2T) čime je projekt dodatno povezan s lokalnim zajednicama i gospodarstvom Splitsko-dalmatinske županije.

FEBST International Conference 2025 na Ekonomskom fakultetu održana je u svibnju 2025 i okupila je globalne istraživače oko tema ekonomije, održivog razvoja i modernog poslovanja. U rujnu 2025 održana je Innovate Split konferencija gdje su inovatori, developeri, dizajneri, investitori i ostali dionici inovacijskog ekosustava razmjenjivali ideje uz dan ispunjen inspirativnim diskusijama, praktičnim savjetima i vrijednim kontaktima. Međunarodna znanstvena konferencija o ekonomskom i socijalnom razvoju ESD Conference Split 2025 održana je u listopadu 2025. na Pomorskom fakultetu, s jakim fokusom na poduzetništvo, tehnologiju i pomorstvo.

Hack4Split 2025 uspješno je održan kao društveni hackathon usmjeren na razvoj zelenih inovacija, organiziran u suradnji Poduzetničkog centra Split i Studentskog poduzetničkog inkubatora (SPI) Ekonomskog fakulteta. Tema natjecanja je bila turizam, a sudionici su imali priliku u 24 sata razviti inovativno rješenje uz podršku stručnjaka i poduzetnika. Natjecanje

pruža studentima jedinstvenu priliku za stjecanje praktičnih iskustava, rad na stvarnim izazovima i umrežavanje s potencijalnim poslodavcima.

U listopadu 2024. na Kemijsko-tehnološkom fakultetu održan je okrugli stol "Bio(otpad) – problem ili sirovina?" u okviru Festivala održivosti, na kojem su sudjelovali stručnjaci iz industrije, znanstvenici i lokalni dionici. Rasprava je otvorila teme kružnog gospodarstva i inovativnog pristupa biootpadu kao resursu, što doprinosi i ciljevima SDG 8 kroz jačanje zelene industrije i lokalnog gospodarstva.

U istom razdoblju Sveučilište je kroz projekt PlanStart 2024 dodatno ojačalo suradnju s lokalnim poduzetnicima. Studenti su izrađivali poslovne planove za mikro poduzetnike, čime su doprinijeli razvoju poduzetničkih ideja i praksi u Splitsko-dalmatinskoj županiji.

U okviru humanističkih studija, studentska udruga LIBERATO promiče socijalnu uključenost mladih kroz suradnju s lokalnim i državnim organizacijama. Sveučilište u Splitu kontinuirano unapređuje suradnju s gospodarstvom kroz različite oblike povezivanja akademske zajednice i poslovnog sektora, uključujući nastavne baze, programe stručne prakse, studentska natjecanja i razvojne projekte. Ovakve aktivnosti potiču prijenos znanja, razvoj inovacija i jačanje društveno-gospodarskog potencijala regije. Povezivanjem obrazovanja, istraživanja i potreba tržišta rada Sveučilište aktivno pridonosi regionalnom razvoju te ostvarivanju ciljeva održivog razvoja, posebice SDG-a 8, koji promiče dostojanstven rad, veću zapošljivost, uključiv i održiv gospodarski rast.

Poslovanje

Sveučilište u Splitu primjenjuje niz internih akata i politika kojima se osigurava zaštita zaposlenika te potiče stvaranje sigurnog, transparentnog i etičnog radnog okruženja. Njihova je svrha jačanje institucionalne odgovornosti, zaštita prava zaposlenika i uspostavljanje jasnih postupaka za postupanje u različitim situacijama. Pravilnik o unutarnjem prijavljivanju nepravilnosti zaposlenicima je omogućeno prijavljivanje uočenih nepravilnosti, čime se potiču transparentnost i odgovorno postupanje. Dodatno, Odlukom o imenovanju povjerljive osobe osigurani su odgovarajući kanali za zaprimanje i razmatranje prijava te zaštitu osoba koje prijavljuju nepravilnosti. Politika privatnosti uređuje prikupljanje i obradu osobnih podataka, uz naglasak na njihovu sigurnost i povjerljivost. Etički kodeks Sveučilišta utvrđuje načela profesionalnog i odgovornog ponašanja te promiče integritet, poštenje i međusobno poštovanje. Zajedno, ovi mehanizmi pridonose zaštiti zaposlenika, jačanju povjerenja i razvoju pozitivne organizacijske kulture.



Obrazovanje

Sveučilište u Splitu kroz široku ponudu studijskih programa i programa cjeloživotnog obrazovanja potiče razvoj znanja i kompetencija potrebnih za poduzetničko djelovanje, inovacije i profesionalni razvoj studenata, tijekom studija i nakon njegova završetka. Ekonomski fakultet izvodi akreditirane sveučilišne prijediplomske i diplomske studije Poslovne ekonomije, poslijediplomski specijalistički studij, stručni prijediplomski studij Menadžmenta malog poduzeća, specijalistički diplomski stručni studij Menadžmenta te doktorski studij Ekonomije i poslovne ekonomije. Navedeni programi omogućuju stjecanje znanja iz područja poslovanja, upravljanja, financija i poduzetništva. Dodatne mogućnosti stručnog usavršavanja pruža Centar za cjeloživotno obrazovanje Sveučilišta u Splitu, koji nudi više od 160 aktivnih programa. Među njima su programi iz područja poslovne organizacije i menadžmenta, poslovnih financija, upravljanja proizvodnjom, poduzetništva i informacijskih tehnologija. Ponuda se dodatno nadopunjuje organizacijom ljetnih škola, među kojima je i FEBT Split Summer School 2025., pod nazivom „Navigating Digitalization: Governance Challenges from Macro to Individual Levels", posvećena izazovima upravljanja u kontekstu digitalizacije. Raznovrsnošću obrazovnih sadržaja i mogućnosti stručnog usavršavanja Sveučilište potiče razvoj poduzetničkih kompetencija, prilagodbu promjenama na tržištu rada te primjenu novih znanja i inovativnih pristupa u poslovnom okruženju.

Sveučilište u Splitu kroz raznoliku ponudu studijskih programa iz područja tehničkih, prirodnih, biomedicinskih i tehnoloških znanosti potiče razvoj stručnih znanja, inovativnosti i poduzetničkih kompetencija studenata. Fakultet elektrotehnike, strojarstva i brodogradnje (FESB) izvodi niz studijskih programa, među kojima su Elektrotehnika i informacijske tehnologije, Računarstvo, Brodogradnja, Strojarstvo, Industrijsko inženjerstvo, Automatika i sustavi, Elektronika i računalno inženjerstvo te Komunikacijska i informacijska tehnologija. Njihov je cilj osposobiti studente za profesionalno djelovanje u suvremenim industrijskim i tehnološkim sektorima. Značajan doprinos obrazovanju stručnjaka za industriju i razvoj inovativnih tehnologija daje i Kemijsko-tehnološki fakultet, koji nudi stručne i sveučilišne prijediplomske, diplomske i poslijediplomske studijske programe. Među njima se ističu Zaštita i oporaba materijala, Kemijska tehnologija – smjer Kemijsko inženjerstvo, Prehrambena tehnologija. Interdisciplinarni pristup obrazovanju potvrđuje i suradnja Kemijsko-tehnološkog i Medicinskog fakulteta, ostvarena kroz zajednički integrirani studij Farmacije. Medicinski fakultet dodatno potiče povezivanje znanstvenih istraživanja s poduzetništvom kroz doktorski studij

Translacijska istraživanja u biomedicini (TRIBE), koji uključuje kolegij *Poduzetništvo i transfer tehnologije*. Njime studenti stječu znanja o mogućnostima komercijalizacije istraživačkih rezultata i prijenosa znanstvenih spoznaja u poslovnu praksu. U području digitalnih tehnologija i analize podataka, Prirodoslovno-matematički fakultet Sveučilišta u Splitu izvodi prijediplomski sveučilišni studij Informatika i tehnika te diplomski studij Podatkovna znanost i inženjerstvo, čime doprinosi razvoju kompetencija potrebnih za digitalnu transformaciju i primjenu naprednih tehnoloških rješenja. Međunarodna i međuinstitucionalna suradnja dodatno je zastupljena kroz zajednički diplomski studij Kemijsko-tehnološkog fakulteta Sveučilišta u Splitu i Fakulteta kemijskog inženjerstva i tehnologije Sveučilišta u Zagrebu, koji se izvodi na engleskom jeziku pod nazivom Chemical and Environmental Technology. Ovakva širina obrazovne ponude i povezivanje različitih znanstvenih disciplina pridonose stvaranju kvalificiranih stručnjaka, jačanju inovacijskog potencijala te usklađivanju visokog obrazovanja s potrebama gospodarstva i tržišta rada.

Sveučilište u Splitu kontinuirano proširuje mrežu sporazuma o suradnji s ustanovama i tvrtkama iz različitih sektora, uključujući farmaceutsku industriju, zdravstvo, građevinarstvo, proizvodnju, metalurgiju, automobilsku industriju, informacijske tehnologije, brodogradnju i transport. Takva suradnja studentima omogućuje stjecanje praktičnih iskustava i primjenu stečenih znanja u stvarnim radnim i industrijskim okruženjima. O važnosti povezivanja visokog obrazovanja i gospodarstva svjedoči i više od 465 nastavnih baza, koje studentima pružaju mogućnosti za obavljanje stručne prakse i upoznavanje s potencijalnim budućim poslodavcima. Istodobno, suradnja s nastavnim bazama omogućuje usklađivanje obrazovnih sadržaja s potrebama pojedinih djelatnosti te razvoj znanja i vještina važnih za buduće profesionalno djelovanje. Suradnja Sveučilišta u Splitu s Hrvatskom gospodarskom komorom – Županijskom komorom Split dodatno potvrđuje nastojanja usmjerena na povezivanje obrazovanja i gospodarstva. Jedan od primjera takve suradnje je projekt PlanStart, koji se nastavio provoditi i tijekom 2025. Godine. Poduzetnički centar Split, u suradnji sa Studentskim poduzetničkim inkubatorom Ekonomskog fakulteta u Splitu, provodi projekte koji studentima, programerima, poduzetnicima i dizajnerima pružaju priliku za zajednički rad, razmjenu znanja i razvoj inovativnih ideja.

Istraživanja

Fakultet elektrotehnike, strojarstva i brodogradnje sudjeluje u europskom projektu ExCurS, pod nazivom „An Excellence based Curriculum for the Improvement of LEAN & Green Management Skills in SME". Projekt je usmjeren na razvoj alata za samoprocjenu koji će poduzećima omogućiti prepoznavanje područja s potencijalom za unaprjeđenje, kao temelja za redizajn poslovnih procesa, utvrđivanje mogućnosti za digitalizaciju i modernizaciju postojećih poslovnih modela. Predviđeno je i osmišljavanje ciljanih edukacija kojima će se unaprijediti kompetencije menadžera i zaposlenika te povećati razina digitalne i održive zrelosti malih i srednjih poduzeća. Kemijsko-tehnološki fakultet sudjeluje u projektu AgriBioPack, usmjerenom na razvoj bioaktivne ambalaže koja će pridonijeti produljenju roka trajanja prehrambenih proizvoda. Ambalaža će se izrađivati od ostataka poljoprivredno-prehrambene proizvodnje, primjenom zelenih tehnologija i fermentacijskih procesa za ekstrakciju vrijednih molekula. Kroz interdisciplinarni pristup i suradnju s tvrtkama iz prehrambenog i ambalažnog sektora, projekt će pridonijeti smanjenju količine otpada i unaprjeđenju tradicionalnih mediteranskih proizvoda, uz poseban naglasak na zdravlje, sigurnost hrane i dobrobit lokalne zajednice.

Sveučilišni odjel za studije mora sudjeluje u nizu projekata usmjerenih na razvoj održivih praksi u morskom i poljoprivrednom sektoru te očuvanje morskih ekosustava. Jedan od njih je projekt INNODAGNJA, usmjeren na razvoj inovativnih i ekološki prihvatljivih pristupa uzgoju dagnji. Projekt se bavi rješavanjem ključnih izazova u različitim fazama ciklusa uzgoja, s ciljem unaprjeđenja održivosti i ekološke prihvatljivosti proizvodnje, razvoja industrije školjkarstva te smanjenja negativnog utjecaja na okoliš.

151 ZNANSTVENIH RADOVA

1.484 CITATA

35.8 % U MEĐUNARODNOJ SURADNJI

Odjel sudjeluje i u projektu VALMEDALM (*Valorization of Mediterranean Almond Orchards through the Use of Intercropping Integrated Strategies*), čiji je cilj promicanje održivih poljoprivrednih sustava utemeljenih na povećanju biljne raznolikosti u nasadima badema. Projektom se nastoji unaprijediti učinkovitost korištenja resursa, povećati prihode poljoprivrednika te ojačati konkurentnost malih proizvođača na mediteranskim tržištima.

Dodatno, Sveučilišni odjel za studije mora sudjeluje u projektu LIFE European Sharks, koji okuplja građane i pomorske dionike iz Italije, Francuske, Hrvatske, Španjolske i Slovenije s ciljem jačanja zaštite mediteranskih morskih pasa i raža u zapadnom i srednjem Mediteranu. Projekt je usmjeren na dugoročno očuvanje ovih vrsta kroz održivo korištenje morskih resursa i poticanje odgovornog djelovanja u svrhu sprječavanja njihova izumiranja. Među predviđenim aktivnostima ističu se promicanje prakse „ulovi i pusti" te edukacija javnosti o važnosti morskih pasa za očuvanje ravnoteže morskih ekosustava.

Projekt FISHIMPACT usmjeren je na potporu razvoju i modernizaciji mikro, malih i srednjih poduzeća u ribarskom sektoru kroz uvođenje standarda kvalitete i održivosti. Aktivnosti projekta uključuju prikupljanje i analizu informacija o dostupnim oznakama i sustavima certificiranja na nacionalnim tržištima, tržištu Europske unije i tržištima IPA zemalja, s posebnim osvrtom na ekološke, društvene i zdravstvene značajke proizvoda akvakulture. Projektom je predviđen i razvoj skupa ključnih pokazatelja uspješnosti (KPI) povezanih s ESG standardima, održivošću te zdravstvenim i nutritivnim vrijednostima proizvoda. Navedene aktivnosti pridonose jačanju održivosti i konkurentnosti ribarskog i akvakulturnog sektora. Projekt SEAFENNEL4MED povezuje Kemijsko-tehnološki fakultet, Sveučilišni odjel za studije mora i Prirodoslovno-matematički fakultet u razvoju održivog ekološkog uzgoja petrovca, optimizaciji njegove prerade i iskorištavanju nusproizvoda. Projekt doprinosi očuvanju bioraznolikosti, kružnom gospodarstvu i otpornosti mediteranske poljoprivrede na klimatske promjene. Projekt InnoSol4Med usmjeren je na razvoj zdravih mediteranskih prehrambenih proizvoda primjenom inovativnih sastojaka i održivih tehnologija prerade. Cilj je unaprijediti kvalitetu i sigurnost hrane, smanjiti otpad te poduprijeti lokalne proizvođače.

Sveučilište u Splitu kroz projekte ERA FABRIC, ERA SHUTTLE, OTIMEDT, CROHUB4SME i University Green Digital HUB (UGDH) doprinosi ostvarivanju 9. cilja održivog razvoja (SDG 9) – Industrija, inovacije i infrastruktura. ERA FABRIC jača

istraživački i inovacijski ekosustav, dok ERA SHUTTLE unapređuje znanstveno-istraživačke kapacitete Sveučilišta i međunarodnu suradnju. CROHUB4SME pruža potporu malim i srednjim poduzećima u razvoju poslovanja, inovacijama, digitalizaciji i pristupu međunarodnim tržištima, s posebnim naglaskom na jačanje njihove konkurentnosti i otpornosti. UGDH razvija digitalne, zelene i poduzetničke vještine studenata, osoblja i sveučilišnih start-upova te potiče razvoj zelenih i digitalnih inovacija, u skladu s europskim smjernicama za digitalno obrazovanje i održivost.

Društveni doprinos

Inovacijska podrška za tvrtke

Ured za transfer tehnologije Sveučilišta u Splitu pruža podršku istraživačima u zaštiti i komercijalizaciji intelektualnog vlasništva te tvrtkama u pronalaženju poslovnih partnera putem Europske poduzetničke mreže (EEN). Kao prepoznati centar HAMAG-BICRO-a, Ured savjetuje poduzeća i prati provedbu njihovih projekata dokazivanja koncepta (PoC). Tijekom 2024. godine više od 100 sudionika sudjelovalo je u edukacijama i radionicama, dok je više od 100 tvrtki i znanstvenika dobilo stručnu podršku u području intelektualnog vlasništva, financiranja, inovacijskih projekata i razvoja poslovanja. Uz podršku Ureda uspješno su provedena četiri PoC projekta..Ured je također proveo aktivnosti potpore energetskoj učinkovitosti kroz natječaj EENergy, na koji je pristiglo 18 prijava, od kojih su tri odabrane za financiranje. U sklopu Dana otvorenih vrata EU projekata 2024. na FESB-u su predstavljeni rezultati projekta VITA – Virtualna Telemedicinska Asistencija, odnosno prototip telemedicinske platforme koja primjenjuje virtualnu i proširenu stvarnost, računalni vid i IoT medicinske uređaje. U 2025. Organizirani su Gospodarski susreti u inozemstvu: Renewable EnergyTech & Forward Green B2B, s ciljem okupljanja inovatore, poduzetnike i tvrtke iz cijele Europe koji su orijentirani na cirkularnu ekonomiju, zeleni razvoj, održivu energiju i transformaciju poslovanja s naglaskom na očuvanje prirodnih resursa. Organiziran je i Ocean Hackathon 2025. Gdje su se sudionici bavili raznovrsnim temama poput zaštite bioraznolikosti Viškog arhipelaga kroz igru i edukaciju, razvoja alata za restauraciju mora i smanjenje CO_2, primjene umjetne inteligencije u analizi podvodnih snimki za otkrivanje otpada i izbjeljivanja koralja, te izrade aplikacije za unapređenje spašavanja na moru.

Poslovanje

Znanstvena infrastruktura

Daljnji razvoj istraživačke infrastrukture Sveučilišta u Splitu planiran je kroz projekt Znanstveno-inovacijski centar Sveučilišta u Splitu (ZIC), kojim se nastoje osigurati uvjeti za uspostavu centra na sveučilišnom Kampusu. Njegova je svrha unaprijediti provedbu naprednih i primijenjenih istraživanja, potaknuti sudjelovanje u konkurentnim projektima, razvoj centara izvrsnosti i osnivanje spin-off tvrtki te dodatno ojačati suradnju Sveučilišta s gospodarstvom.

Infrastruktura za poduzetništvo

Sveučilište u Splitu putem Ureda za transfer tehnologije i u suradnji s još pet hrvatskih partnera sudjeluje u mreži Enterprise Europe Network (EEN), najvećoj svjetskoj mreži podrške malim i srednjim poduzećima s međunarodnim ambicijama. Mreža pruža podršku u inovacijama, međunarodnom poslovanju, promociji i pronalaženju partnera za europske projekte.

Podrška poduzetništvu nastavlja se kroz društvo UNIST Tehnološki park d.o.o., koje diplomantima i poduzetnicima osigurava prostor i potporu za razvoj poslovnih ideja. Inkubator okuplja startupove i etablirane tvrtke, među kojima su MyBestBrands, GDI, GlovoApp, Yuganta Sun i MS2 Energo, kao i nekoliko poduzetničkih akceleratora.

Kemijsko-tehnološki fakultet nastavio je i tijekom 2025. sudjelovati u projektu NextGenMicrofluidics, financiranom iz programa Obzor 2020. Projekt je uspostavio startup Microfluidics Innovation Hub, jedinstvenu ulaznu točku za pristup mikrofluidnim tehnologijama partnera projekta.



Obrazovanje

Studenti Sveučilišta u Splitu znanja relevantna za smanjivanje društvenih nejednakosti stječu kroz više studijskih programa. Na Filozofskom fakultetu tome pridonose kolegiji Društvena dinamika, Civilno društvo i Multikulturalizam u suvremenom društvu na prijediplomskom studiju Sociologije te Potrošačko društvo na diplomskom studiju Sociologije. Na diplomskom studiju Ekonomije kolegij Politička ekonomija globalizacije obrađuje uzroke nejednakosti unutar i između država te ulogu državnih institucija u njihovu smanjivanju. Kroz kolegij Stručna praksa – Društveno korisno učenje studenti primjenjuju ekonomska znanja pružajući podršku u radu udruga koje zastupaju ranjive skupine. Centar za cjeloživotno obrazovanje Pravnog fakulteta organizirao je radionicu „Osobe s invaliditetom i drugim zdravstvenim poteškoćama u visokom obrazovanju u Republici Hrvatskoj". Radionica je bila namijenjena sveučilišnim djelatnicima i drugim zainteresiranim osobama, a obuhvatila je prava, obveze, mogućnosti i specifične potrebe studenata s invaliditetom i drugim zdravstvenim teškoćama te potrebne akademske prilagodbe tijekom studiranja. Na diplomskom studiju Ekonomije studenti se na predmetu Politička ekonomija globalizacije imaju priliku upoznati s uzrocima nejednakosti unutar i između zemalja te aktivnostima državnih institucija da bi se te nejednakosti smanjile. Također, na Ekonomskom Fakultetu postoji kolegij Stručna praksa-Društveno korisno učenje gdje studenti svojim ekonomskim znanjima pomažu radu udruga ranjivih skupina.

Istraživanje

Istaknuti projekti

Sveučilište u Splitu partner je na projektu Erasmus+60, usmjerenom na uključivanje građana starijih od 60 godina u aktivnosti visokog obrazovanja. Projekt analizira postojeće obrazovne mogućnosti za ovu dobnu skupinu te razvija i pilotira prilagođene programe s ciljem jačanja uključivosti i raznolikosti u sustavu visokog obrazovanja.

Studenti Odjela za fiziku Prirodoslovno-matematičkog fakulteta, ujedno članovi Fizikalnog društva Split, organiziraju projekt „Studenti za učenike – Pripreme za maturu iz fizike". Ove su im se godine pridružili i studenti Odjela za kemiju, koji su pokrenuli projekt „Studenti za buduće studente – Pripreme za maturu iz kemije". Obje su pripreme besplatne i dostupne svim učenicima, neovisno o njihovu imovinskom statusu, čime se pridonosi jednakim obrazovnim mogućnostima i smanjenju nejednakosti. Na Filozofskom fakultetu održala se Sociološka međunarodna ESA RN15 Midterm konferencija „Fragmented Societies & Fragmented Science: Theory and Methods for Global Sociology in Turbulent Times". Konferencija je poslužila kao središnji (Midterm) sastanak Istraživačke mreže 15 (RN15 – Globalna sociologija) Europskog sociološkog udruženja (ESA), a raspravljalo se o tome kako sociologija može teorijski i metodološki odgovoriti na suvremene globalne krize, političku polarizaciju i podjele u društvu. U svibnju 2025. Na FFST se održala i radionica Tijelo, hrana i društvo: Održano predavanje i radionica o društvenim dimenzijama zdravlja. Na Filozofskom fakultetu Sveučilišta u Splitu od 25. do 27. rujna 2025. godine održana je međunarodna konferencija "A Decade of Sustainable Development Goals (2015–2025): Reflections and Future Perspectives", kojom je obilježena deseta obljetnica usvajanja Globalnih ciljeva održivog razvoja (SDGs). Konferencija je okupila brojne domaće i međunarodne stručnjake, znanstvenike, istraživače, predstavnike institucija, civilnog društva i studente, s ciljem kritičkog osvrta na proteklo desetljeće provedbe ciljeva održivog razvoja te rasprave o budućim izazovima i perspektivama.



Društveni doprinos

Sveučilište u Splitu surađuje s Udrugom Liberato, koja promiče društvo jednakih mogućnosti za sve, uključujući osobe s invaliditetom. Udruga razvija platformu za prikupljanje informacija o pristupačnosti prostora, relevantnim službama i drugim sadržajima koji pridonose uklanjanju prepreka i poboljšanju kvalitete života studenata s invaliditetom. Među njezinim projektima ističu se LIBERATOMAP, interaktivna mapa koja pruža informacije o pristupačnosti gradskih objekata; Vodič za studente s invaliditetom, s informacijama o upisu i tijeku studija; LIBERATOTECH, usmjeren na razvoj znanja iz programiranja, računalnih mreža i poslužitelja; DISCLOUD, interaktivni solarni panel za prikaz sadržaja platforme LiberatoMap; te LIBERATOTALK, koji kroz predavanja, događanja i panel-rasprave potiče razgovor o položaju i izazovima osoba s invaliditetom.

U okviru Pravnog fakulteta djeluje Pravna klinika, koja pruža besplatnu primarnu pravnu pomoć osobama kojima bi troškovi stručne pravne pomoći mogli ugroziti uzdržavanje njih i članova njihova kućanstva. Pomoć pružaju studenti viših godina studija pod stručnim nadzorom profesora, akademskih mentora i vanjskih suradnika, uključujući odvjetnike. Studenti Sveučilišta u Splitu aktivno sudjeluju u humanitarnim akcijama usmjerenima na pomoć potrebitima i smanjenje

nejednakosti. Tako studenti Ekonomskog fakulteta redovito organiziraju humanitarne aktivnosti, među kojima je i akcija „Djeca za djecu", u sklopu koje su prikupljali sredstva za udrugu roditelja djece s teškoćama u razvoju „Naša dica".

Studenti Sveučilišnog odjela zdravstvenih studija organizirali su u prosincu 2024. konferenciju LiberatoTalk: SINERGIJA INKLUZIJE: PRAVA, TEHNOLOGIJA I MENTALNO ZDRAVLJE na Međunarodni dan osoba s invaliditetom. Tema konferencije je Sinergija inkluzije: prava, tehnologija i mentalno zdravlje, a pridružilo im se čak 9 govornika koji svakodnevno pomiču granice i ruše prepreke. FZZ je također u suradnji s Udrugom Hepatos te Udrugom veterana Domovinskog rata 158. brigade HV-a i 6. domobranske pukovnije HV-a Split, organizirali su u lipnju 2025. javnozdravstvenu i humanitarnu akciju u Đardinu. U sklopu akcije provedeni su besplatni zdravstveni savijeti te promicanje zdravlja namjenjeno široj publici.

Prepoznajući važnost pružanja pomoći socijalno najugroženijim skupinama, Sveučilište u Splitu usmjerilo je svoje aktivnosti i na podršku beskućnicima o kojima skrbi Udruga Most. U suradnji s Udrugom Most i sastavnicama Sveučilišta organizirano je nekoliko humanitarnih aktivnosti usmjerenih na pružanje konkretne pomoći osobama u potrebi. U okviru sveučilišne humanitarne akcije „Humano srce Sveučilišta", studenti različitih sastavnica sudjeluju u pripremi i podjeli toplih obroka korisnicima Udruge Most. Osim toga, studenti Fakulteta građevinarstva, arhitekture i geodezije organizirali su „Humanitarno kino", tijekom kojeg su prikupljena sredstva donirana Udruzi Most za daljnji rad i pomoć beskućnicima.

Poslovanje

U okviru Centra za unaprjeđenje kvalitete Sveučilišta u Splitu djeluje Ured za studente s invaliditetom, a studentima su dostupni i povjerenici za studente s invaliditetom. Također postoji Pravilnik o studiranju studenata s invaliditetom na Sveučilištu u Splitu koji regulira prava i obaveze studenta s invaliditetom. Također, Pravilnik o uvjetima i načinu ostvarivanja prava redovitih studenata na subvencionirano stanovanje omogućuje veću inkluziju studenata. Sveučilište u Splitu kontinuirano radi na stvaranju sigurnog, uključivog i poticajnog okruženja u kojem se poštuju dostojanstvo, prava i jednakost svih studenata i nastavnika. U tu svrhu Sveučilište i njegove sastavnice imaju javno dostupne etičke kodekse kojima se jasno utvrđuju načela etičnog ponašanja te neprihvatljivost svakog oblika diskriminacije i uznemiravanja. Na mrežnim stranicama sastavnica dostupni su i pravilnici o stegovnoj odgovornosti nastavnika i suradnika te drugi relevantni akti kojima se uređuju pitanja odgovornosti i zaštite prava članova akademske zajednice. Dodatnu podršku studentima pružaju Psihološko savjetovalište za studente i studentski pravobranitelj, koji imaju važnu ulogu u zaštiti studentskih prava i dobrobiti. Senat Sveučilišta u Splitu u travnju 2021. godine usvojio je Politiku protiv diskriminacije i uznemiravanja te Protokol o postupanju i mjerama zaštite od diskriminacije, uznemiravanja i spolnog uznemiravanja, čime je dodatno naglašena institucionalna opredijeljenost za osiguravanje jednakosti, poštovanja i zaštite svih članova sveučilišne zajednice.

U promicanju zdravlja, dobrobiti i jednakih mogućnosti Sveučilište u Splitu, u suradnji s UniSport Splitom i Studentskim centrom, organizira besplatne sportsko-rekreativne aktivnosti namijenjene studentima. Omogućavanjem besplatnog pristupa različitim sportskim sadržajima potiče se usvajanje zdravih životnih navika, aktivan način života i briga o fizičkom

i mentalnom zdravlju. Istodobno se pridonosi smanjenju društvenih i ekonomskih nejednakosti jer se svim studentima, neovisno o njihovu imovinskom statusu, omogućuje sudjelovanje u sportskim i rekreativnim aktivnostima.



Obrazovanje

Na Filozofskom fakultetu (FFST), u sklopu integriranog preddiplomskog i diplomskog sveučilišnog Učiteljskog studija, izvodi se kolegij Odgoj i obrazovanje za održivi razvoj, koji studentima pruža mogućnost stjecanja znanja o međusektorskoj suradnji i povezivanju s lokalnom zajednicom. Poseban naglasak stavljen je na poticanje partnerstva između organizacija civilnog društva, javnih ustanova koje upravljaju zaštićenim područjima te odgojno-obrazovnih institucija, s ciljem provedbe različitih edukativnih aktivnosti.

S druge strane, u okviru sveučilišnog prijediplomskog i diplomskog studija Arhitekture i urbanizma, studenti razvijaju kompetencije potrebne za planiranje i oblikovanje inkluzivnih, sigurnih, otpornih i održivih gradova i zajednica. Navedena znanja stječu kroz različite kolegije, među kojima su Moderni urbanizam, Radionicu zaštite i obnove graditeljskog nasljeđa, Istraživanje u urbanističkom planiranju, Integralnu zaštitu prostora te Socio-urbana istraživanja prostora.

Istraživanje

Na PFST provodi se projekt Unaprjeđenje održivosti pomorskog prometa u Splitsko-dalmatinskoj županiji. Projekt je nastao iz potrebe za uklanjanjem uočenih manjkavosti u sigurnosti, sigurnosnoj zaštiti i učinkovitosti pomorskog prometa u SDŽ, identificiranih od strane istraživača PFST i partnera koji gospodare/upravljaju lučkim područjem, te potrebe za unaprjeđenjem održivosti sukladno zahtjevima zelene i digitalne tranzicije. Cilj projekta je izraditi prijedloge rješenja za unaprjeđenje sigurnosti i sigurnosne zaštite, te operativne učinkovitosti i stupnja digitalizacije (cilj 2), okolišne održivosti (cilj 3) i društveno-ekonomske održivosti (cilj 4) pomorskog prometa u SDŽ koji će se testirati u praksi (npr. izrada operativnog koncepta s procjenom rizika temeljem djelovanja u luci; uspostava praćenja kvalitete zraka i razine buke u realnom vremenu). Provodi se i projekt Unapređenje inovativnosti i okolišne održivosti kruzing turizma u Splitsko-dalmatinskoj županiji. Cilj projekta je pospješiti zelenu i digitalnu tranziciju kruzing turizma u SDŽ s ciljem stvaranja povoljnih uvjeta za rast inovativnosti, što će imati pozitivan učinak na sektor kruzing turizma, okoliš i kvalitetu života lokalnih zajednica. Očekivani rezultati uključuju: 1. ojačati partnerstvo upravljačkih struktura, znanstvenika, stručnjaka i

lokalne zajednice za zajedničko rješavanje izazova kroz komunikaciju, dijeljenje znanja i poboljšanje upravljanja; 2. potaknuti inovacije u sektoru s ciljem unapređenja održivosti kruzing turizma odabirom prikladnih instrumenata, mjera i tehničkih rješenja; 3. osigurati dobro stanje okoliša na dobrobit lokalnih zajednica kroz zajedničku viziju inovativnog i okolišni održivog kruzing turizma u SDŽ.

283 ZNANSTVENIH RADOVA

3.319CITATA

2.1% U SURADNJI S POSLOVNOM ZAJEDNICOM

37.8 % U MEĐUNARODNOJ SURADNJI

Egzistencijalna dobrobit, koja obuhvaća smisao, svrhu i mirenje s krajem života, danas se prepoznaje kao ključna za zdravo starenje. Savez za inovativno visoko obrazovanje u zdravstvu (Heal4ALL) povezuje europske visokoobrazovne sustave kroz zajednički međusveučilišni program kojim se studenti osposobljavaju za primjenu egzistencijalne dobrobiti u praksi.

Projekt Spekulativne urbane budućnosti (SUrF) bavi se istraživanjem uloge i značaja dizajna u 21. stoljeću, promatrajući ga kao skup znanja, kreativnih pristupa i praksi stvaranja koji su usko povezani sa složenim procesima i dinamikom suvremenog svijeta. Polazeći od spekulativnih pristupa dizajnu u kontekstu urbanih sredina, projekt je usmjeren na razvoj novih metodologija i načina promišljanja dizajna koji mogu pridonijeti ublažavanju postojećih negativnih utjecaja na okoliš te potaknuti osmišljavanje alternativnih i održivijih budućnosti. Projekt će rezultirati s pet pilot-programa koji će sadržavati cjelovite obrazovne materijale i resurse potrebne za provedbu i prilagodbu svakog pojedinog programa u različitim akademskim, građanskim i poslovnim okruženjima.

Društveni doprinos

U listopadu 2024. Održan je Festival održivosti na kampusu UNIST-a, a u tri dana odvijao se bogati program koji stavlja naglasak na zelenom (poljoprivreda, ekologija, otpad, zdravi uzgoj, prerada i konzumacija prehrambenih namirnica), plavom (morski resursi, ribarstvo) i žutom (energija, turizam) aspektu održivosti. Program je uključio različite okrugle stolove, predstavljanje studijskih programa koji obrazuju stručnjake u navedenim područjima, sajam s prehrambenim proizvodima OPG-ova kao i proizvodima dvaju sveučilišta, radionice za djecu kojima se popularizira znanost i podiže razina svijesti o održivom razvoju, pripremanje tradicijskih jela iz Dalmacije i Slavonije. Središnji je dio Festivala znanstveni kongres o održivosti mediteranskih ekosustava na kojem je sudjelovao veliki broj međunarodno uglednih znanstvenika iz toga područja. Cijeli program obogatile su i slikarska izložba, koncerti studenata umjetničkih akademija u Osijeku i Splitu te izvedba predstave Judita u produkciji nastavnika i studenata Umjetničke akademije u Splitu.

U ožujku 2025. u prostorijama SPINIT inkubatora održan je osmi Hack4Split 2025, u organizaciji Ekonomskog fakulteta u Splitu. Ovaj dvodnevni događaj već godinama okuplja studente sa splitskog Sveučilišta spremne na suradnju, inovaciju i intenzivan rad Studenti su u manjim grupama zajedno tražili optimalno rješenje za zadani zadatak, u smislu web stranice,

desktop aplikacije ili mobilne aplikacije. Ovogodišnja tema bila je iz područja turizma vezana za grad Split. U listopadu 2025. održan je Ocean Hackathonu 2025, 48-satni maraton inovacija. Timovi su razvijali kreativna rješenja i prototipove korištenjem stvarnih podataka vezanih za more, a sve u svrhu očuvanja i pametnog korištenja morskih resursa.

Tijekom Noći muzeja 2025. u Sveučilišnoj galeriji otvorena je izložba „Hrvatske ikone" u organizaciji Iris Illyrice i Galerije, koja donosi portrete znamenitih hrvatskih žena iz područja znanosti, umjetnosti, politike i kulture, a potpisuje je 23 lustratorica i umjetnica. Na prvom katu galerije postavljena je i izložba Instituta za oceanografiju i ribarstvo „Tajanstveni život u kapljici mora".Na 1. katu održava se dječja radionica monotipije „Otisci mora", dok se u prizemlju održava radionica za odrasle „Monotipija – pokret / potez / otisak".

Krajem 2024. Godine (studeni) održan je prvi Zeleni sajam razmjene.Sajam nudi priliku za razmjenu predmeta, ali i znanja o očuvanju poljoprivredne bioraznolikosti. Zainteresirani su donosili do 5 očuvanih predmeta – od vrtnih alata, sjemenja, biljaka, knjiga o vrtlarstvu i sl. – i zamijenili ih za druge korisne stvari. Osim predmeta, razmjenjuje se i svijest o važnosti održive poljoprivrede i očuvanju lokalnih sorti voćaka.

Na FFST-u u studenom 2024. Udruga za zaštitu prirode i okoliša te promicanje održivog razvoja Argonauta i Centar OdRaST organizirali su radionicu na temu „Eko patrole" i e-game "Eco Partols in 24 Zones" te je predstavljen priručnik za neformalnu edukaciju mladih o okolišnim temama. Priručnik se sastoji od modula koji pokrivaju različite teme poput ekopismenost, bioraznolikost i ekosustav, klimatske promjene i drugi utjecaj gospodarenje otpadom, energija i resursi, voda, održivi poloprivredni i prehrambeni sustavi te politike zaštite okoliša i aktivizam. U prosincu 2024. oragnizirana je radionica za mlade "Mediteranska prehrana i koliko smo joj posvećeni". Nakon usvojenih znanja na predavanju o mediteranskoj prehrani, studenti i profesori izrađivali su personalizirani jelovnik te saznali kolike su energetske vrijednosti jela koje pripremaju. U travnju 2025. održana je radionica pod nazivom "Poduzetništvo mladih i EU projekti - od ideje za realizaciju", osmišljenoj kako bi vam pomogla u razumijevanju ključnih aspekata poduzetništva i pisanja projekata unutar okvira EU financiranja. Na FFST-u osnvan je i OdRast - Centar za transdisciplinarno promicanje održivog razvoja. Osnovna zadaća OdRasta je omogućiti promicanje i ostvarivanje ciljeva održivog razvoja ne samo edukacijom već i provođenjem različitih aktivnosti cjeloživotnog i društveno korisnog učenja, istraživanja transdisciplinarnim pristupom, inovativnih i originalnih projekata, kvalitetnih interaktivnih tribina među studentima i nastavnicima Filozofskog fakulteta, uključujući i zaposlenike ostalih sastavnica Sveučilišta u Splitu, suradnje s dionicima lokalne i šire zajednice, kao i stručnjacima različitih profila na na cionalnoj i međunarodnoj razini, s naglaskom na međunarodnu suradnju sa srodnim centrima i/ili drugim institucijama i fakultetima čime se stvara temelj za intelektualnu razmjenu i akumulaciju doprinosa različitih aktera, disciplina, djelatnosti i institucija koje određeni problem sagledavaju iz svojih perspektiva. U rujnu 2025. Održana međunarodna znanstvena konferencija "A Decade of Sustainable Development Goals (2015–2025): Reflections and Future Perspectives" kojom je obilježena deseta obljetnica usvajanja Globalnih ciljeva održivog razvoja (SDGs). Konferencija je okupila brojne domaće i međunarodne stručnjake, znanstvenike, istraživače, predstavnike institucija, civilnog društva i studente, s ciljem kritičkog osvrta na proteklo desetljeće provedbe ciljeva održivog razvoja te rasprave o budućim izazovima i perspektivama. Tijekom tri dana konferencije održana su plenarna predavanja, tematske sesije, okrugli stolovi i posterska sekcija. U fokusu rasprava bile su ključne teme poput: (1)ostvarenja i propuštenih prilika u provedbi SDG-a u proteklom desetljeću; (2) uloge znanosti, obrazovanja i kulture u promicanju održivosti; (3) klimatskih promjena, bioraznolikosti i

energetske tranzicije; (4) društvene pravednosti, ljudskih prava i inkluzivnih politika; (5) budućih strategija za učinkovito djelovanje nakon 2025. Godine. U sklopu manifestacije Svibanjska druženja, koja se svakog svibnja održava na FFST, Centar OdRaSt i studenti 3. godine Učiteljskog studija izradili su edukacijski plakat na temu Ja sam mnogo toga, ali jesam li održiv/a? s ciljem poticanja svakog pojedinca na razmišljanje o svom stilu života i njegovom utjecaju na prirodu: Zašto je važno živjeti održivo – perspektiva pojedinca.

U Sveučilišnoj galeriji u 2025. održana je Izložba „Prostori savršene plastike umjetnika Mateje Galić i Željka Korena. U ovom projektu se pojam plastičnosti promatra kao ontološki, estetski i društveni fenomen. Polazeći od ideje da je svaka forma istodobno i dovršena i u procesu nastajanja, izložba se razvija kao refleksija o savršenstvu, transformaciji i granicama oblikovanja u suvremenom svijetu obilježenom imperativom idealne forme. Postav objedinjuje dva autonomna, ali komplementarna umjetnička pristupa: prostorno-minimalističke instalacije Mateje Galić i slikarske vizije Željka Korena. Kustosica izložbe je Ana Clerc. Otvorena je i izložba podvodne fotografije „Objektivom u podmorju" Izložba je u postavljena u suradnji sa studentskom Podvodno istraživačkom udrugom (PIU), a predstavlja rezultat istoimenog projekta financiranog od strane Studentskog centra Split, čiji je cilj približiti morsku bioraznolikost studentima te potaknuti interdisciplinarno povezivanje ronjenja, fotografije i istraživanja mora. Fotografije su nastale tijekom praktičnog terenskog rada na više lokacija: u Bračko-hvarskom kanalu, arhipelagu otoka Badija (Korčulanski akvatorij), Pomeni na otoku Mljetu te u Cavtatskom arhipelagu, na dubinama od 18 metara.

Projekt se provodi u okviru dugogodišnjeg programa škole ronjenja koju udruga organizira za studente Sveučilišta u Splitu, uz stručno vodstvo instruktora Igora Glavičića te mentorstvo podvodnog fotografa Marina Trebotića. Izložba predstavlja spoj znanstvenog pristupa, umjetničkog izraza i edukacije, ističući važnost očuvanja morskih ekosustava i poticanja studentskog istraživačkog angažmana.

Sveučilište pruža besplatan javni pristup otvorenim prostorima i zelenim površinama unutar sveučilišnog kampusa i njegovih sastavnica. Ove zelene površine, koje su uključene u Urbanistički plan Grada, dostupne su široj javnosti.

Poslovanje

Studentski centar Split redovito provodi aktivnosti usmjerene na podizanje svijesti korisnika o važnosti racionalnog korištenja energenata i zaštite okoliša, istodobno nastojeći unaprijediti kvalitetu studentskog života. U sklopu svojih prostora zamijenio je klasične žarulje energetski učinkovitom LED rasvjetom, dok su još 2021. godine u svim studentskim sobama postavljene informativne naljepnice kojima se stanare potiče na odgovorno korištenje električne energije i vode. Osim toga, studentima smještenima u domovima na Spinutu i Kampusu omogućeno je besplatno korištenje alternativnih prijevoznih sredstava, odnosno ukupno 40 besplatnih bicikala i 20 električnih romobila, čime se dodatno potiču održivi oblici mobilnosti.

Projekt izgradnje novog studentskog doma u sklopu kampusa Sveučilišta u Splitu usmjeren je na povećanje dostupnosti visokog obrazovanja te poboljšanje uvjeta života i studiranja, s posebnim naglaskom na potrebe studenata u nepovoljnom položaju, studenata s invaliditetom i osoba smanjene pokretljivosti. Planirana građevina smještena je unutar kampusa, na

prostornoj jedinici PJ 4, a njezina je izgradnja predviđena Urbanističkim planom uređenja kampusa Sveučilišta u Splitu. Realizacijom projekta, kojim je predviđen smještajni kapacitet od približno 700 kreveta uz niz pratećih društvenih i rekreacijskih sadržaja, ostvarit će se značajan doprinos razvoju Sveučilišta i Grada Splita, osobito u pogledu unapređenja studentskog standarda i urbanog razvoja područja Splita 3. Osim smještajnih jedinica, zgrada će obuhvaćati polivalentnu dvoranu, prostor za vježbanje, restoran, ugostiteljske sadržaje i podzemnu garažu. Predviđena katnost građevine iznosi 2Po+Pr+8, dok ukupna bruto površina iznosi 18.194 m^2. Pravomoćna građevinska dozvola za projekt izdana je 8. studenoga 2024. Godine. Posebna pozornost tijekom projektiranja posvećena je primjeni energetski učinkovitih rješenja usklađenih sa standardom nZEB (zgrada gotovo nulte energije). Time se naglašava opredijeljenost Sveučilišta u Splitu za održivu gradnju, smanjenje potrošnje energije i odgovorno upravljanje energetskim resursima.

Od 27. rujna 2024. godine studentima smještenima u studentskim domovima na Spinutu omogućen je besplatan prijevoz posebnom autobusnom linijom koja povezuje Spinut i sveučilišni Kampus. Ovom se mjerom unapređuje prometna povezanost između dviju lokacija te studentima olakšava svakodnevni dolazak na fakultete i korištenje sveučilišnih sadržaja. Uz to, Studentski centar osigurao je besplatan garažni prostor za bicikle i električne romobile, kapaciteta približno 30 vozila, čime je korisnicima omogućeno sigurnije odlaganje osobnih prijevoznih sredstava. Navedene aktivnosti pridonose razvoju održivih oblika mobilnosti i poboljšanju kvalitete svakodnevnog života studenata. Sveučilište u Splitu posebnu pozornost posvećuje pješačkoj dostupnosti i povezivanju sadržaja unutar kampusa, omogućujući jednostavno i sigurno kretanje pješaka. Dodatnu prednost predstavlja njegov položaj u blizini gradskog središta, čime se olakšava pristup studentima, zaposlenicima i posjetiteljima koji se odlučuju za pješačenje. Važan čimbenik kvalitete prostora predstavlja i blizina različitih sadržaja, uključujući bolnicu, ugostiteljske objekte, plaže i zelene površine. Osim pješačenja, Sveučilište potiče korištenje alternativnih i održivijih oblika prijevoza, ponajprije bicikala i električnih romobila, s ciljem smanjenja ovisnosti o osobnim automobilima i promicanja održive urbane mobilnosti.

Zanimljivost

Kampus Sveučilišta u Splitu predstavlja jedan od značajnijih primjera prenamjene zapuštenih urbanih područja (brownfield projekata) u Splitu. Njegova izgradnja djelomično je realizirana na prostoru nekadašnjeg vojnog kompleksa i vježbališta vojarne „Dalmatinskih proleterskih brigada", smještenog na području Visoke. Većina nekadašnjih vojnih objekata uklonjena je, dok su dva sačuvana objekta rekonstruirana i prenamijenjena za potrebe Umjetničke akademije i Škole likovnih umjetnosti, koja se 1993. godine preselila iz Ćiril-Metodove ulice.Na prostoru nekadašnje vojne benzinske postaje izgrađena je Sveučilišna knjižnica, čime je dodatno proširena funkcionalnost sveučilišnog kompleksa. Među objektima koji su izgrađeni još za vrijeme aktivnog djelovanja vojarne ističu se Građevinsko-arhitektonski fakultet, danas Fakultet građevinarstva, arhitekture i geodezije, izgrađen 1976. godine, te Fakultet elektrotehnike, strojarstva i brodogradnje (FESB), čija je zgrada dovršena 1980. godine.



Obrazovanje

Teme odgovorne potrošnje i proizvodnje uključene su u brojne studijske programe na različitim fakultetima Sveučilišta u Splitu. Takvi predmeti mogu se naći na Fakultetu elektrotehnike, strojarstva i brodogradnje, Fakultetu građevinarstva, arhitekture i geodezije, Kemijsko-tehnološkom fakultetu, Pomorskom fakultetu te Ekonomskom fakultetu. Neki od primjera predmeta su: Gospodarenje komunalnim krutim otpadom, Održiva proizvodnja, Analiza i optimizacija uporabe voda, Racionalno korištenje energije, Inženjerstvo otpadnih voda, Industrija i okoliš, Tehnologija vode, Integralno upravljanje vodnim resursima, Iskorištenje vodnih snaga te Upravljanje pametnim gradovima.

Ekonomski fakultet sudjeluje je u projektu ESG4PMChange koji razvija kompetencije za održivo poslovanje te povezuje zelene i digitalne vještine. ESG4PMChange omogućuje studentima otvorene obrazovne sadržaje i praktične oblike osposobljavanja za primjenu ESG načela u upravljanju projektima. FGAG je kroz projekt IM4StEM povezao istraživanje i obrazovanje o recikliranim građevinskim materijalima. Projektni sadržaji uključuju kompozite s recikliranom opekom i nadogradnju nastavnih sadržaja. Studentima građevinarstva predstavljen je i projekt Green Construct Solution, usmjeren na razvoj ekološki prihvatljivih građevinskih materijala. Praktična nastava studija Mediteranske poljoprivrede i Agronomije Mediterana povezala je uzgoj hrane sa studentskom prehranom: krumpir uzgojen na pokušalištu u Donjim Glavicama koristi se za pripremu obroka u restoranima Studentskog centra.

Istraživanje

Na Kemijsko-tehnološkom fakultetu u 2025. započeo je projekt Draco Renewable Waste, u suradnji s industrijskim partnerima koji razvija hidroizolacijske materijale u kojima industrijski otpad služi kao sirovina te izravno povezuje razvoj proizvoda s oporabom otpada i kružnim gospodarstvom.

Prirodoslovno-matematički fakultet u Splitu je u 2025. imao projekte PhotoH2 o fotopretvorbi otpada u vodik, i DEO-ECO o ekološki prihvatljivim otapalima za industriju, te istraživanje biorazgradivosti kvaternih amonijevih spojeva. U listopadu je započeo bioFIDE projekt čiji kemijski dio obuhvaća razvoj ekološki prihvatljivih spojeva i ispitivanje njihove razgradnje.

29. svibnja 2025. Senat Sveučilišta donio je odluku o osnivanju Agromediteranskog fakulteta, čime se dodatno institucionalizira obrazovanje i istraživanje u području održive mediteranske poljoprivrede. U području mediteranske poljoprivrede važan projekt je VALMEDALM koji je razvijao održive sustave proizvodnje primjenom međuusjeva u nasadima badema. U srpnju 2025. objavljen je završetak projekta SEAFENNEL4MED, koji je razvio održive uzgojne modele petrovca i mogućnosti valorizacije nusproizvoda kao gnojiva i za nutraceutske namjene.

124 ZNANSTVENA RADA

2.107 CITATA

50,8% U MEĐUNARODNOJ SURADNJI

Sveučilišni projekt InnoSol4Med istražuje blage postupke prerade i uporabu poljoprivredno-prehrambenih nusproizvoda za razvoj funkcionalnih sastojaka i održivijih prehrambenih proizvoda. FISHIMPACT projekt koji vodi Sveučilište, razvija alate za primjenu ESG načela, okolišno označivanje i kružno gospodarstvo u ribarstvu i akvakulturi.

FESB-ov projekt SmartProtect, aktivan tijekom 2025., među ciljevima ima unaprjeđenje tehnoloških kapaciteta za odgovor na ilegalna odlagališta otpada i onečišćenje mora. Tijekom 2025. nastavljena je provedba projekta „SystE-mobility: Poticanje pametnog industrijskog razvoja kroz inoviranje naprednih sustava obuke za električna vozila", koji provodi tvrtka S+B Systemtechnik d.o.o. u suradnji s FESB-om i ostalim partnerima. Projekt je usmjeren na razvoj dvaju inovativnih uređaja za obrazovanje, obuku i usavršavanje kadrova u području električnih vozila. Razvojem naprednih obrazovnih alata podupire pripremu stručnjaka za potrebe e-mobilnosti te zelenu i digitalnu tranziciju automobilske industrije.

Na Ekonomskom fakultetu u listopadu 2025. započeli su projekti CHASING – Suvremeni izazovi održivosti u kontekstu globalnih promjena i TURBO – Turizam budućnosti: otpornost, održivost i digitalna transformacija. CHASING istražuje sektorsku učinkovitost te ponašajne i vrijednosne čimbenike važne za oblikovanje održivih razvojnih strategija. TURBO istražuje mogućnosti preobrazbe turizma prema održivom, uravnoteženom i otpornom modelu, uz razmatranje izazova prekomjernog turizma te zelene i digitalne tranzicije. Projekti razvijaju znanstvenu podlogu za javne politike i poslovne odluke koje mogu poduprijeti odgovornije obrasce potrošnje i pružanja usluga.

Na Pomorskom fakultetu u listopadu 2025. započeli su projekti EnEMar i PomProST, usmjereni na energetsku i operativnu učinkovitost te održivost pomorskog prometa. Ti projekti doprinose odgovornijem korištenju resursa, uz povezanost s drugim ciljevima održivog razvoja. Pravni fakultet provodi interni projekt SMART Održivost i pomorski promet, koji analizira održive prakse u brodarstvu i prepreke primjeni FuelEU Maritime.

Medicinski fakultet kroz EU4MEDTECH razvija pristupe procjeni i praćenju inovativnih i visokorizičnih medicinskih uređaja. Njime bi se standardizirali pristupi i kriteriji za pronalaženje i vrednovanje kliničkih dokaza o učinkovitosti i sigurnosti takvih uređaja.

Deseta međunarodna konferencija o pametnim i održivim tehnologijama SpliTech 2025 održana je od 16. do 20. lipnja 2025. u Splitu i Bolu u organizaciji FESB-a. Okupila je znanstvenike, stručnjake i predstavnike industrije iz više od 40 zemalja, uz više od 250 prihvaćenih radova. Program je obuhvatio pametno okruženje, energiju, inženjersko modeliranje, Internet stvari i e-zdravlje. Za SDG 12 posebno su relevantne teme reciklabilnih i okolišno prihvatljivih senzorskih sustava te smanjenja potrošnje energije.

Društveni doprinos

Na Kemijsko-tehnološkom fakultetu u travnju 2025. održana je peta međunarodna ZORH konferencija.



Program je povezao akademsku zajednicu i gospodarstvo kroz teme kružnog gospodarstva, gospodarenja medicinskim i drugim otpadom, recikliranja, kompostiranja i valorizacije otpadnih materijala.

EFST je u ožujku 2025. u okviru projekta Capacity2Transform objavio poziv za sudjelovanje u inovacijskom izazovu Building Bridges, namijenjenom razvoju rješenja i održivih poslovnih modela u turizmu. Poziv je uključivao mentoriranje i međunarodne radionice.

Katolički bogoslovni fakultet 14. svibnja 2025. predstavio je knjigu „Ekologija iz teološke perspektive. Integralna ekologija svetog Franje Asiškog" Luke Tomaševića i Ane Jeličić. Događaj je dopunski primjer javne rasprave o ekološkoj odgovornosti i obrazovanja za održivi razvoj.

FESB je u okviru konferencije SpliTech 2025. organizirao i IoT dan, besplatan događaj s praktičnim radionicama i predavanjima za studente, istraživače i stručnjake, posvećen razvoju IoT uređaja, senzorskih sustava i primjeni umjetne inteligencije. Uz to, u rujnu je objavljen program stručnog osposobljavanja i usavršavanja energetskih certifikatora, uključujući najavu jednodnevnog usavršavanja za 24. rujna 2025. s temama energetskih proračuna i tehničkih sustava zgrada. Takvi programi podupiru razvoj kompetencija za učinkovitije korištenje energije i primjenu održivih tehnologija.

Poslovanje

Sveučilište u Splitu odgovornu potrošnju i proizvodnju podupire i kroz organizaciju studentske prehrane. U listopadu 2025. otvoren je novi studentski restoran Stop na FESB-u u čijem je konceptu poslovanja predviđeno da studenti sami razvrstavaju otpad. Time se pravilno postupanje s otpadom povezuje sa svakodnevnim korištenjem usluga studentske prehrane i razvijanjem odgovornih navika korisnika.

Dodatni primjer predstavlja povezivanje sveučilišne poljoprivredne proizvodnje sa studentskom prehranom. Krumpir koji studenti uzgajaju na pokušalištu u Donjim Glavicama koristi se za pripremu obroka u restoranima Studentskog centra. Takva suradnja povezuje praktičnu nastavu, lokalnu proizvodnju i opskrbu sveučilišnih restorana te predstavlja konkretan primjer odgovornijeg upravljanja prehrambenim resursima.



Obrazovanje

Sveučilište u Splitu nudi niz akademskih programa koji se bave održivošću okoliša i klimatskim promjenama, integrirajući principe održivog razvoja u kurikulume različitih sastavnica. Neki od istaknutih studijskih programa i kolegija su sljedeći:

- **Prirodoslovno-matematički fakultet (PMF)** – diplomski studij **Fizika okoliša** educira studente o klimatskom sustavu, meteorologiji, ekstremnim promjenama u okolišu i atmosferskom onečišćenju, pružajući čvrstu znanstvenu podlogu o uzrocima i posljedicama klimatskih promjena. Studenti stječu znanja o modeliranju klime, analizi mjerenja te problematici globalnog zatopljenja i promjena u atmosferi.
- **Kemijsko-tehnološki fakultet (KTF)** – u sklopu diplomskog studija **Kemijska tehnologija** (smjer Zaštita okoliša) obrađuju se metodologije za održivi razvoj i prilagodbu klimatskim promjenama. Kroz kolegije poput *Jedinične operacije u zaštiti okoliša*, *Održivi razvoj u priobalju*, *Kemija i zaštita mora*, *Kataliza u zaštiti okoliša*, *Elektrokemijske tehnologije u zaštiti okoliša* i *Održive tehnologije i razvoj*, studenti usvajaju praktična znanja o sprječavanju zagađenja, zaštiti ekosustava te kružnom gospodarstvu u kontekstu klimatskih izazova.
- **Fakultet građevinarstva, arhitekture i geodezije (FGAG)** – diplomski studij **Građevinarstvo** (smjer Hidrotehnika) posvećuje posebnu pažnju upravljanju vodnim resursima u uvjetima rastućih klimatskih rizika. Kolegiji *Integralno upravljanje vodnim resursima*, *Zaštita voda i pročišćavanje otpadnih voda* te *Iskorištenje vodnih snaga* obrađuju teme poput zaštite od poplava, prilagodbe sustava vodoopskrbe i odvodnje, te korištenja malih hidroelektrana – sve kroz prizmu održivosti i smanjenja ekološkog otiska korisnika.
- **Centar OdRaST (Filozofski fakultet)** – Centar za transdisciplinarno promicanje održivog razvoja OdRaST osnovan je s ciljem implementacije globalnih strategija održivog razvoja u obrazovanje. Unutar integriranog učiteljskog studija i drugih programa Filozofskog fakulteta, nude se kolegiji kao što su *Utjecaj klimatskih promjena*, *Čovjek, zdravlje i okoliš*, *Zaštita okoliša*, *Uvod u obrazovanje za održivi razvoj*, *Odgoj i obrazovanje za održivi razvoj* (Diplomski studij predškolskog odgoja i obrazovanja), *Sociologija okoliša* (Odsjek za sociologiju). Kroz ove kolegije budući odgojitelji, nastavnici i stručnjaci stječu znanja o klimatskim promjenama i održivim praksama te ih uče prenositi u odgojno-obrazovni rad i širu zajednicu.

- **Fakultet elektrotehnike, strojarstva i brodogradnje (FESB)** – integrira teme energetske učinkovitosti i održivosti u svoje inženjerske kurikulume. Primjerice, kroz kolegije *Racionalno korištenje energije* i *Energetska učinkovitost u zgradarstvu* studenti se upoznaju s načelima smanjenja potrošnje energije i dizajna nisko-ugljičnih sustava, što je ključno za borbu protiv klimatskih promjena.
- **Odjel za studije mora** – na studiju Ekologija i zaštita mora provodi se multidisciplinarna edukacija o održivom upravljanju morskim resursima, koja uključuje i razumijevanje utjecaja klimatskih promjena na more (kolegij *Klimatske promjene i morski ekosustavi*). Na diplomskom studiju **Morsko ribarstvo** obrađuju se kolegiji *Marikultura i okoliš*, *Procjene utjecaja na okoliš* i *Klima i živi svijet u moru*, koji osposobljavaju studente za održivo upravljanje ribarstvom i akvakulturom u uvjetima klimatskih promjena.

Znanstveni i stručni skupovi te aktivnosti podizanja svijesti

Tijekom 2025. godine održani su brojni znanstveni i stručni skupovi, konferencije, predavanja i radionice posvećeni klimatskim promjenama, s ciljem razmjene znanja te podizanja svijesti među studentima i širom javnošću.

Posebno se ističe projekt Draco Renewable Waste, u kojemu sudjeluje Kemijsko-tehnološki fakultet, a koji je usmjeren na razvoj građevinskih hidroizolacijskih materijala uporabom industrijskog otpada, čime se potiču kružno gospodarstvo i učinkovitije iskorištavanje resursa.

Fakultet elektrotehnike, strojarstva i brodogradnje sudjelovao je u projektu ALURECSS, usmjerenom na razvoj postupaka recikliranja aluminijevih legura. Projekt je trajao do 2025. godine te je pridonio istraživanju mogućnosti ponovne uporabe materijala i smanjenja potrošnje primarnih sirovina.

U okviru Festivala znanosti 2025. Sveučilišni odjel za studije mora organizirao je radionicu „Mreže održivosti: Otpad kao izvor bioaktivnih spojeva", kojom se javnosti približila mogućnost pretvaranja otpada u vrijedne sirovine i proizvode.

Dodatno, Sveučilište u Splitu i Ekonomski fakultet sudjelovali su u europskom projektu ESG4PMChange, usmjerenom na razvoj kompetencija za održivo upravljanje projektima i uključivanje okolišnih, društvenih i upravljačkih načela u poslovne procese. Ekonomski fakultet također je organizirao i University Green Digital HUB. Navedene aktivnosti predstavljaju doprinos Sveučilišta u Splitu promicanju kružnoga gospodarstva, odgovornom korištenju prirodnih resursa, smanjenju nastanka otpada, razvoju održivih proizvodnih procesa i obrazovanju za održivost. Na KTF-u je od 9. do 11. travnja održana peta međunarodna ZORH konferencija, uz snažnu ulogu studenata u organizaciji. Za SDG13 posebno su bile relevantne programske teme o zelenom vodiku, uporabi viška energije vjetra i pohrani toplinske energije.

U sklopu **Festivala znanosti 2025.** (tema "Mreže"), Centar OdRaST Filozofskog fakulteta organizirao je 6. svibnja 2025. interaktivnu radionicu "Tajne umreženosti živog svijeta". Sudionike su vodili kroz tajne umreženost živog svijeta, a oni su na tren postali ekološki forenzičari te uz pomoć ponuđenih tragova (otisaka šapa, ostataka hrane, izmeta u prirodi, ...) otkrivali fascinantnu i složenu mrežu međusobnih veza među organizmima u prirodi. Ove veze, koje čine hranidbene mreže, ekološke interakcije i simbioze, ključne su za održavanje ravnoteže u ekosustavima.

Centar OdRaST nastavio je i s drugim inicijativama usmjerenima na održivi razvoj. Održana je međunarodna znanstvena konferencija "A Decade of Sustainable Development Goals (2015–2025): Reflections and Future Perspectives" Split, 25. – 27. rujna 2025.

Pored vlastitih događanja, Sveučilište u Splitu uključilo se i u šire obrazovne inicijative. Sveučilište u Splitu sudjelovalo je u Festivalu održivosti od 16. Do 20. rujna. U okviru tematskog područja „Baština". izv. prof. dr. sc. Elma Vuko održala je radionicu i interaktivno predavanje pod nazivom „Baština zlatnom bojom brniSTre okupana". Sudjelovanjem u Festivalu Sveučilište u Splitu predstavilo je svoje znanstvene i edukativne aktivnosti usmjerene na promicanje prirodne i kulturne baštine te održivog razvoja.

Nadalje, 19. listopada 2025. održan je studijski posjet Jadru: Učenje o ekološkoj zaštiti i održivom razvoju. Terenska nastava u parku Jadro studenticama je omogućila upoznavanje s ekološkim, povijesnim i kulturnim vrijednostima područja kroz edukativnu stazu s deset „platformi znanja". Poseban naglasak stavljen je na zaštitu Posebnog ihtiološkog rezervata Jadro, očuvanje bioraznolikosti i autohtonih biljnih vrsta te projekt „Jadro – izvor života". Kroz praktične radionice, poput izrade sjemenskih kuglica i istraživačkih zadataka, studentice su razvijale ekološku svijest i razumijevanje održivog razvoja. Terenska nastava pridonijela je osposobljavanju budućih učitelja za promicanje zaštite okoliša i suočavanje s klimatskim izazovima.

Na Prirodoslovno-matematičkom fakultetu 28. studenoga 2025. održan je sajam razmjene „Oš' se minjat?", u organizaciji Prirodoslovno-matematičkg fakulteta i Udruge Sunce. Na sajmu su posjetitelji mogli razmjenjivati odjeću, nakit, knjige, božićne ukrase i društvene igre. Cilj događanja bio je poticanje ponovne uporabe predmeta, odgovorne potrošnje i smanjenja količine otpada te promicanje načela kružnog gospodarstva i održivog načina života.



Na Filozofskom fakultetu održana je radionica Nasipavanje morske obale – utjecaj na morske ekosustave 22. rujna 2025. na Filozofskom fakultetu Sveučilišta u Splitu, u sklopu projekta „Zaplovimo STEM vodama – karta za 2030." Radionicu je vodila doc. dr. sc. Mila Bulić, a njezin je cilj bio upoznati sudionike s negativnim utjecajem ljudskih aktivnosti na morska staništa. Posebna pozornost posvećena je očuvanju livada posidonije, morske bioraznolikosti i prirodnih obala te važnosti edukacije o zaštiti morskih ekosustava i održivom razvoju

Istraživanje

Provedbom različitih **znanstveno-istraživačkih projekata tijekom 2025. godine**, znanstvenici Sveučilišta u Splitu značajno su doprinijeli razumijevanju klimatskih promjena i pronalaženju rješenja za prilagodbu. Njihov rad nije ostao samo u laboratorijima – mnogi projekti imali su direktan utjecaj na lokalnu zajednicu, pomažući u planiranju odgovora na klimatske izazove.

Jedan fokus istraživanja bio je **porast razine mora i utjecaj na obalna područja**. Kroz projekte poput SHExtreme, ARGAS i StVar-Adri znanstvenici su analizirali trendove podizanja razine mora i povezane pojave, upozoravajući na rizike za obalne zajednice te pružajući praktične smjernice za njihovu prilagodbu. Istovremeno, provodila su se istraživanja zaslanjenja priobalnih vodonosnika i poljoprivrednih tala, primjerice u dolini Neretve, gdje je slanost tla u porastu zbog klimatskih promjena. Projekti SWAMrisk i MoWaCLIM omogućili su bolje razumijevanje ovog fenomena i njegovog utjecaja na agronomiju u priobalnim područjima.

Rezultati ovih istraživanja poslužili su kao temelj za **razvoj mjera prilagodbe**. U suradnji s regionalnim i lokalnim vlastima, kroz projekte poput ClimBeach, Dsolve i A-aagora, analizirane su mogućnosti poboljšanog praćenja kakvoće priobalnog

mora, zaštite od erozije plaža te uvođenja novih metoda monitoringa okoliša. Nadalje, projekt *SEA FENNEL4MED* analizira mogućnosti otpornog i održivog uzgoja morske hrane (poput morskog komorača i drugih marikulturnih vrsta) u uvjetima promjenjive klime Mediterana. Srodno tome, projekt *VALMEDALM* bavi se razvojem strategija prilagodbe malih poljoprivrednih gospodarstava klimatskim promjenama, fokusirajući se na područje Mediterana i izazove poput suša, promjena u oborinama i zaslanjivanja tla.

303 ZNANSTVENA RADA

3.745 CITATA

52,1 % U MEĐUNARODNOJ SURADNJI

4,6 % U SURADNJI S POSLOVNOM ZAJEDNICOM

Paralelno se istražuju i **ekstremne vremenske pojave** povezane s klimom. Projekt *CroClimExtremes* usmjeren je na analizu uzroka i obilježja ekstremnih meteoroloških pojava (poput toplinskih valova, obilnih oborina, oluja) te na procjenu njihovog utjecaja na urbani i prirodni okoliš. Poseban naglasak je na osjetljivim komponentama okoliša – gradovima, razini mora i zaštićenim prirodnim područjima – a cilj je razviti strategije prilagodbe na lokalnoj i nacionalnoj razini. Inovativna rješenja za **otpornost na katastrofe i krizne situacije** razvijaju se kroz nekoliko tehnoloških projekata. *DIGITAL PLAN* (Interreg VI-A Italija–Hrvatska) projekt usmjeren je na digitalizaciju planova civilne zaštite primjenom tehnologija Interneta stvari (IoT). Njegov je cilj povećati učinkovitost upravljanja kriznim situacijama i otpornost lokalnih zajednica na klimatske i druge ekstremne događaje, kroz razvoj digitalne platforme, ugradnju IoT senzora te izradu zajedničke prekogranične strategije djelovanja. Nadalje, projekti *STRENGTH* i *SMART PROTECT* (Interreg IPA, 2024.–2027.) unapređuju kapacitete službi za izvanredne situacije u prekograničnom području primjenom suvremenih tehnologija, uključujući bespilotne letjelice i umjetnu inteligenciju, te jačaju suradnju i otpornost zajednica na prirodne i klimatske katastrofe.

Na području održive gradnje i energetike, na Sveučilištu u Splitu u okviru Integriranog teritorijalnog programa (ITP) provode se sljedeći projekti: European Connect (2025.–2028.), Razvoj nove tehnologije ojačanja zidanih konstrukcija uz certificiranje kvalitete gradnje (2024.–2027.), Razvoj spojeva lijepljenih lameliranih nosača od tvrdih listača – graba (2024.–2027.) i Green Construct Solution (2024.–2027.). Usmjereni su na inovativne, okolišno prihvatljive i energetski učinkovite materijale i tehnologije gradnje, kako bi se smanjio ugljični otisak zgrada i potaknula održiva gradnja.

U okviru *plavog sektora* i održivog gospodarstva mora, Sveučilište u Splitu uključilo se u projekte koji spajaju klimatsku otpornost s akvakulturom i ribarstvom. *FISHIMPACT* (Interreg ADRION, 2024.–2027.) započeo je u rujnu 2024. s ciljem poticanja održivog razvoja akvakulture i ribarstva u jadransko-jonskoj regiji primjenom ESG načela, kružnog gospodarstva i međunarodne suradnje.

Nastavljena su i interdisciplinarna istraživanja **morskih ekosustava** pod pritiskom klimatskih promjena. Projekt *PHOTOCLIM* integrira biologiju, fiziku i ekonomiju mora kako bi razvio znanstveno utemeljene pokazatelje stanja i

vrijednosti oceanskih ekosustava. Cilj je procijeniti ranjivost primarne produkcije u moru na klimatske promjene te kreirati novi skup bioekonomskih indikatora za praćenje i predviđanje budućih promjena u oceanima

Klimatske promjene donose izazove i za **vodoopskrbu** i ekosustave kopnenih voda. Projekt *From Sea to Summit* (suradnja Sveučilišta u Splitu i Sveučilišta u Neuchâtelu, Švicarska) proučava utjecaj klimatskih promjena na opskrbu pitkom vodom u planinskim područjima i na malim otocima, s fokusom na otok Vis (Hrvatska) i ledenjak Tsanfleuron (Švicarska).

Na području **kulturne baštine**, Sveučilište je uključeno u međunarodne projekte koji adresiraju utjecaj klime na kulturno nasljeđe. Od akademske godine 2024./2025. Umjetnička akademija (UMAS) sudjeluje kao vodeći partner u projektu *STEĆCI – Stone Monument Ensembles and the Climate Change Impact* (Horizon Europe). Projekt razvija inovativne i održive strategije zaštite kulturne baštine (posebno srednjovjekovnih stećaka) od utjecaja klimatskih promjena, prirodnih nepogoda i antropogenih prijetnji.

Sveučilište u Splitu također aktivno sudjeluje u **međunarodnim obrazovnim partnerstvima** koja jačaju kapacitete za održivi razvoj. Od rujna 2023. provodi se projekt *IM4StEM – Intelligent Methods for Structures Elements and Materials* (Erasmus+ KA2), u kojem uz Sveučilište u Splitu sudjeluju i druga europska sveučilišta. Nadalje, projekt *PANGEOS* (Coast Action) bavi se održivim upravljanjem prirodnim resursima Europe primjenom naprednih tehnologija daljinskog istraživanja u poljoprivredi i šumarstvu. PANGEOS odgovara na izazove klimatskih promjena poput toplinskih valova, suša i ekstremnih vremenskih nepogoda poboljšavanjem praksi precizne i regenerativne poljoprivrede te održivog gospodarenja zemljištem.

Društveni doprinos i angažman javnosti

Sveučilište u Splitu tijekom 2025. nastavilo je uključivati širu javnost i lokalnu zajednicu u edukativne, kulturne i popularno-znanstvene aktivnosti usmjerene na podizanje svijesti o klimatskim promjenama i održivom razvoju.

U okviru projekta Blue-connect 2.0, Sveučilište je koordiniralo Europsku noć istraživača, održanu 26. rujna na Prokurativama, tijekom koje su predstavljena znanstvena otkrića i inovacije, uključujući teme klimatskih promjena. Program je obuhvatio i aktivnosti za djecu, poput Male noći na MedILS-u, te brojne edukativne radionice o klimatskim promjenama i održivosti. Među njima se istaknula radionica „Kemija zelene energije iz prirode – biljke", koja je učenicima približila mogućnosti primjene biljaka i prirodnih materijala u razvoju održivih energetskih rješenja, uključujući proizvodnju biodizela, kompostiranje i primjenu bioplastike.

Na međunarodnoj razini, Sveučilište je u akademskoj godini 2024./2025. ponovno sudjelovalo u globalnoj znanstvenoj platformi Falling Walls, koja okuplja znanstvenike s ciljem poticanja inovacija i razvoja rješenja za održivu budućnost.

Popularizacija znanosti i održivosti nastavljena je kroz Festival znanosti 2025., tematski posvećen mrežama. U sklopu inicijative „Plavi život", na Pomorskom fakultetu održana je radionica posvećena morskim ekosustavima, bioraznolikosti, invazivnim vrstama i utjecaju klimatskih promjena. Uz to, kroz projekt SVJETIONIK, u partnerstvu s PMF-om, organizirane su STEM radionice za osnovnoškolce o klimatskim promjenama, obnovljivim izvorima energije i morskim ekosustavima.

Međunarodnu znanstvenu suradnju dodatno je potaknula jubilarna konferencija SpliTech 2025., održana u Splitu i Bolu od 16. do 20. lipnja, koja je okupila znanstvenike i stručnjake iz više od 40 zemalja te obuhvatila područja pametnog okruženja, energije, inženjerskog modeliranja, Interneta stvari (IoT) i e-zdravlja.



Važan doprinos održivom razvoju dao je i studentski angažman. Hack4Split 2025. okupio je studentske timove koji su razvijali inovativna rješenja za potrebe lokalne zajednice, uključujući teme zaštite okoliša i klimatskih promjena. U okviru SEA-EU alijanse održan je i Future Leadership Forum, na kojem se raspravljalo o očuvanju morskih resursa, klimatskim promjenama, obrazovanju i doprinosu sveučilišta ostvarivanju 14. cilja održivog razvoja UN-a – Život ispod vode (SDG 14).

Klimatske i okolišne teme bile su zastupljene i u kulturno-edukativnim programima. U sklopu festivala FantaSTikon 2025. održana su znanstveno-popularna predavanja i radionice, s posebnim naglaskom na botaniku i prirodna bogatstva Hrvatske. Umjetnička akademija u Splitu organizirala je i storytelling radionicu u okviru projekta STEĆCI te radionicu INTERAKCIJE 2024: Turizam – Nove dinamike, posvećenu utjecaju turizma i klimatskih promjena na Mediteran, održivosti i transformaciji obalnih gradova.

Aktivnosti za širu javnost uključivale su i znanstveno-popularne izložbe te sajmove. U studenome 2024. otvorena je izložba „Observing Coastlines from Space: A Scientific Perspective on Coastlines Using Sentinel-2 Satellite Imagery", koja je prikazala obalne ekosustave i važnost njihova očuvanja. U prosincu je organiziran Zeleni sajam razmjene, kojim se promicala ponovna uporaba predmeta, smanjenje potrošnje i otpada te odgovorno gospodarenje resursima.

Na međunarodnoj razini, Sveučilište je u travnju 2025. sudjelovalo u inicijativi SEA-EU 2.0 Goes Greener te bilo domaćin trodnevne radionice „Green Workshop". Susret je okupio predstavnike partnerskih sveučilišta radi razmjene dobrih praksi, razvoja zajedničke Zelene povelje (Green Charter) i jačanja načela održivosti u istraživanju, nastavi i poslovanju sveučilišta.

Navedene aktivnosti potvrđuju kontinuiranu posvećenost Sveučilišta u Splitu popularizaciji znanosti, jačanju ekološke svijesti, uključivanju lokalne zajednice i međunarodnoj suradnji u području održivog razvoja.

Suradnja s nevladinim organizacijama

Povezivanje akademskog sektora i organizacija civilnog društva posebno je važno u suočavanju s klimatskim izazovima jer omogućuje objedinjavanje znanstvenih istraživanja, obrazovanja i aktivnog djelovanja u zajednici. Na taj način Sveučilište razvija svoje kapacitete za društveno odgovorno djelovanje, dok udruge svoje projekte dodatno utemeljuju na znanstvenim spoznajama. Zajedničkim djelovanjem stvaraju se inovativni i održivi pristupi koji pridonose jačanju otpornosti lokalne zajednice, očuvanju prirodnih ekosustava i poboljšanju kvalitete života građana. Takva partnerstva

ujedno predstavljaju konkretan način na koji Sveučilište u Splitu ostvaruje svoju ulogu u promicanju održivog razvoja i odgovoru na klimatske promjene.

Poslovanje

Provedba projekta i priprema radova na energetskoj obnovi sveučilišne zgrade u Kopilici 5 predstavlja konkretan infrastrukturni doprinos energetskoj učinkovitosti. Projekt obuhvaća obnovu ovojnice, vanjske stolarije te sustava grijanja i hlađenja.

Važan aspekt utjecaja na klimatske promjene je solarna infrastruktura na splitskom kampusu koje je, iako u razvoju, osmišljena tako da kombinira ekonomsku isplativost, smanjenje ugljičnog otiska i tehnološki napredne sustave za optimizaciju potrošnje energije.

Fakultet elektrotehnike, strojarstva i brodogradnje (FESB)

Ova instalacija ima povijesnu važnost jer je to bila **prva komercijalna solarna elektrana izgrađena na nekoj javnoj zgradi u Splitu**. Elektrana ima instaliranu snagu od **31 kWp**, a projektirana je za godišnju proizvodnju od oko **41 MWh** električne energije. Izgrađena je s ugovorom o otkupu proizvedene energije po povlaštenoj cijeni (2,233 kn/kWh na rok od 14 godina), što je osiguralo potpunu isplativost investicije. Osim što šalje energiju u mrežu, elektrana je integrirana u nastavni proces i služi studentima te znanstvenicima za praćenje rada fotonaponskih sustava u stvarnom vremenu.

Studentski dom „Bruno Bušić"

Prilikom kompletne rekonstrukcije doma "Bruno Bušić" koja je završena 2020. godine, na krov je postavljen napredan energetski sustav snage **144 kW**. Ono što ovu instalaciju čini posebnom jest njezina povezanost s klimatizacijskim sustavom i plinskom kotlovnicom. Sustav je projektiran tako da se **otpadna toplinska energija koja nastaje tijekom ljetnog hlađenja doma preusmjerava i koristi za grijanje sanitarne vode**, drastično smanjujući račune za energente u objektu koji prima 465 studenata.

Zgrada tri fakulteta (PMF, KTF, Pomorski fakultet)

Najveći solarni projekt na kampusu dovršen je u sklopu opsežnih radova na poboljšanju energetske učinkovitosti Zgrade tri fakulteta. Sustav na krovu zgrade ima ukupnu snagu od **200,26 kW**. Paneli su povezani s centralnim sustavom upravljanja zgradom (BMS - *Building Management System*). To omogućuje sinkronizaciju proizvodnje energije s trenutnom potrošnjom u brojnim laboratorijima, predavaonicama i zavodima unutar triju fakulteta, čime se minimiziraju gubici u mreži i maksimizira samoopskrba.

Solarna javna rasvjeta kampusa

Uz krovne elektrane, održiva energija integrirana je i u samu pješačku zonu kampusa (Sveučilišna ulica – između Sveučilišne knjižnice, FESB-a i Zgrade tri fakulteta). Postavljeno je 9 energetski neovisnih rasvjetnih stupova s LED

rasvjetom. Svaki stup ima fotonaponski panel nazivne snage **160 Wp** i baterijski sustav kapaciteta 200 Ah koji osigurava **minimalno 3 dana autonomnog rada** čak i u slučaju potpuno oblačnog vremena.



Obrazovanje

Sveučilište u Splitu i tijekom 2025. godine nastavilo je razvijati obrazovne aktivnosti usmjerene na razumijevanje, očuvanje i održivo korištenje morskih i slatkovodnih ekosustava. Kroz interdisciplinarne studijske programe, kolegije, praktičnu nastavu i stručnu praksu studenti stječu znanja o funkcioniranju vodenih ekosustava, morskoj bioraznolikosti, utjecaju klimatskih promjena i ljudskih aktivnosti na okoliš te načelima održivog upravljanja morskim resursima. Poseban naglasak stavljen je na povezivanje teorijskih znanja s praktičnim istraživačkim radom, primjenu suvremenih znanstvenih metoda u praćenju stanja okoliša te razvoj kompetencija potrebnih za suočavanje s izazovima zaštite mora i voda.

Na Fakultetu znanosti o moru, obrazovanje stručnjaka iz područja biologije, ekologije, zaštite mora i morskog ribarstva ostvaruje se kroz prijediplomski studij Biologija i tehnologija mora, diplomske studije Ekologija i zaštita mora, Morsko ribarstvo i Marine Fishery – International te poslijediplomski doktorski studij Primijenjene znanosti o moru. Studijski programi obuhvaćaju biologiju i ekologiju morskih organizama, istraživanje i zaštitu morskog okoliša, održivo ribarstvo i akvakulturu te upravljanje morskim resursima. Kroz kolegije poput Ekologije mora, Zagađenja mora, Klimatskih promjena i morskih ekosustava, Biološke raznolikosti Jadrana, Očuvanja bioraznolikosti u moru, Zaštićenih morskih područja i Ugroženih vrsta Jadrana studenti stječu znanja potrebna za razumijevanje i očuvanje morskih ekosustava.

Pomorski fakultet Sveučilišta u Splitu kroz svoje studijske programe i tijekom 2025. godine doprinosio je obrazovanju stručnjaka za održivo upravljanje pomorskim djelatnostima i zaštitu morskog okoliša. Kroz kolegije poput Zaštite mora i morskog okoliša, Ekologije i zaštite morskog okoliša, Tehnologije uklanjanja onečišćenja, Integralnog upravljanja obalnim područjem i Ciljeva održivog razvoja u pomorstvu studenti se upoznaju s okolišnim aspektima pomorskog prometa, prevencijom onečišćenja mora i primjenom održivih tehnoloških rješenja u pomorstvu.

Prirodoslovno-matematički fakultet Sveučilišta u Splitu doprinosi obrazovanju u području očuvanja vodenog svijeta kroz prirodoslovne studijske programe i kolegije iz biologije, kemije i fizike. Studenti kroz područja biološke oceanografije,

ekologije mora, mikrobiologije mora, biologije morskih organizama, fizike mora i zaštite morskog okoliša razvijaju razumijevanje bioloških, kemijskih i fizikalnih procesa u vodenim ekosustavima te utjecaja različitih okolišnih čimbenika na njihovo funkcioniranje.

Kemijsko-tehnološki fakultet Sveučilišta u Splitu kroz obrazovne sadržaje iz kemijske tehnologije i zaštite okoliša omogućuje studentima stjecanje kompetencija u području praćenja i očuvanja kvalitete voda, obrade otpadnih voda, kemije i zaštite mora te razvoja tehnoloških postupaka za smanjenje onečišćenja.

Međunarodna obrazovna suradnja nastavila se i kroz SEA-EU alijansu europskih sveučilišta mora, koja potiče mobilnost studenata i nastavnika, razvoj zajedničkih studijskih sadržaja i interdisciplinarno obrazovanje u području morskih znanosti. Poseban doprinos međunarodnoj razmjeni znanja i iskustava ostvaruje se kroz zajedničke obrazovne programe, međunarodne konferencije i suradnju s partnerskim sveučilištima, s ciljem razvoja kompetencija za održivo upravljanje morima i oceanima. U zimskom semestru akademske godine 2024./2025., a u suradnji sa Sveučilištem u Kielu, Sveučilište u Splitu, omogućilo je studentima diplomskih studija iz područja interdisciplinarnih morskih znanosti upis na hibridni kolegij u pod nazivom "Metal Contaminants - Metals in The Ocean".

Kroz Stručnu praksu, studenti Sveučilišta u Splitu mogu također stjecati dodatna znanja i vještine na nastavnim bazama iz područja očuvanja vodenog svijeta i to na Institutu za oceanografiju i ribarstvo, Udruzi za prirodu okoliš i održivi razvoj Sunce, Javnoj ustanovi MORE I KRŠ, Parku Prirode Lastovsko otočje, Parku prirode Telašćica, društvenom poduzeću Održivo te Udruzi istraživača mora – 20000 milja.

Istraživanje

Znanstveni doprinos Sveučilišta u Splitu u očuvanju i održivom upravljanju morskim i slatkovodnim ekosustavima

Znanstveno-istraživačka djelatnost Sveučilišta u Splitu tijekom 2025. godine bila je usmjerena na istraživanje morskih i obalnih ekosustava, očuvanje bioraznolikosti Jadranskog mora, praćenje onečišćenja i utjecaja klimatskih promjena te razvoj inovativnih rješenja za održivo ribarstvo i akvakulturu. Kroz interdisciplinarne nacionalne i međunarodne projekte istraživači Sveučilišta proučavaju međusobnu povezanost prirodnih procesa i ljudskih aktivnosti, razvijaju metode praćenja stanja okoliša te istražuju mogućnosti smanjenja pritisaka na morske resurse. Posebna pozornost posvećuje se primjeni suvremenih analitičkih metoda, digitalnih tehnologija i inovativnih materijala u zaštiti morskog okoliša.

Tijekom 2025. godine Sveučilište u Splitu nastavilo je provoditi niz znanstveno-istraživačkih projekata usmjerenih na očuvanje morskih i obalnih ekosustava, zaštitu bioraznolikosti, smanjenje onečišćenja i prilagodbu klimatskim promjenama.

U okviru projekta FISHIMPACT, u kojem je Sveučilište vodeći partner, aktivnosti su bile usmjerene na promicanje ESG načela, održivih prehrambenih navika i odgovornog poslovanja u ribarstvu i akvakulturi. Poseban naglasak stavljen je na razvoj digitalnih alata, edukaciju proizvođača i promicanje kružnog gospodarstva.

U području zaštite morske bioraznolikosti nastavljen je međunarodni projekt LIFE EU Sharks – European Sharks, usmjeren na očuvanje ugroženih vrsta morskih pasa i raža u Sredozemlju. Aktivnosti uključuju praćenje vrsta, smanjenje slučajnog ulova, suradnju s pomorskim dionicima i podizanje svijesti o važnosti očuvanja morskih ekosustava.

Tijekom 2025. započela je provedba institucionalnog istraživačkog projekta AIME – Antropogeni utjecaj na održivost obalnih morskih ekosustava, koji istražuje utjecaj ljudskih aktivnosti na obalne ekosustave kroz analizu mikrobiološkog onečišćenja, mikroplastike, elemenata u tragovima i bioloških pokazatelja. Projekt uključuje i aktivno sudjelovanje studenata u istraživačkim aktivnostima.



Istraživanju onečišćenja mora i atmosfere hrvatskog Jadrana posvećen je projekt ZMAJ, započet u listopadu 2025. na Prirodoslovno-matematičkom fakultetu, koji interdisciplinarnim pristupom proučava utjecaj onečišćenja na okoliš i zdravlje ljudi.

Održivo upravljanje morskim prostorom potiče i projekt SeaSpot, koji primjenom podataka o pomorskom prometu i satelitskog praćenja plovila istražuje utjecaj nautičkog turizma na morski okoliš te mogućnosti njegova održivijeg razvoja.

U području istraživanja klimatskih promjena ističe se projekt PHOTOCLIM, koji istražuje utjecaj promjena okolišnih uvjeta na fotosintezu i primarnu proizvodnju u morskim ekosustavima. Korištenjem terenskih mjerenja, satelitskih podataka i matematičkih modela projekt doprinosi boljem razumijevanju uloge mora u globalnom kruženju ugljika. Sličnom tematikom bavi se i projekt SHExtreme, usmjeren na istraživanje kratkotrajnih oscilacija razine mora i njihova doprinosa ekstremnim morskim događajima i obalnim poplavama u uvjetima klimatskih promjena.

Razvoju održivih tehnologija u ribarstvu i akvakulturi pridonosi projekt DSOLVE, usmjeren na smanjenje plastičnog otpada i razvoj biorazgradivih materijala za primjenu u tim sektorima.

Sveučilište sudjeluje i u međunarodnim projektima usmjerenima na prilagodbu klimatskim promjenama i očuvanje obalnih područja. Projekt DesirMED promiče primjenu rješenja utemeljenih na prirodi radi obnove ekosustava i povećanja otpornosti mediteranskih regija na klimatske promjene, s posebnim naglaskom na Kaštelanski zaljev kao pilot-područje. Slične ciljeve ima i projekt A-AAgora, u kojem Sveučilište, odnosno Fakultet građevinarstva, arhitekture i geodezije, sudjeluje u razvoju rješenja za zaštitu i obnovu morskih i obalnih ekosustava na području Kaštela i Solina.

U području održive akvakulture provodi se međunarodni projekt Cure4Aqua, u kojem sudjeluje Medicinski fakultet Sveučilišta u Splitu. Projekt je usmjeren na razvoj cjepiva, dijagnostičkih metoda i alternativa antibioticima radi unapređenja zdravlja riba, smanjenja uporabe antibiotika i razvoja održivije akvakulture.

Iako se projekt InnoSol4Med ne bavi izravno morskim ekosustavima, njegov doprinos održivom razvoju očituje se u razvoju održivih prehrambenih rješenja temeljenih na biljnim i nekonvencionalnim sirovinama, čime se smanjuje pritisak na morske resurse i ribarstvo.

Navedeni projekti potvrđuju značajan doprinos Sveučilišta u Splitu istraživanju i očuvanju morskog okoliša, zaštiti bioraznolikosti, razvoju održivog ribarstva i akvakulture te prilagodbi klimatskim promjenama.

Društveni doprinos

Edukacija, partnerstva i društvena odgovornost u očuvanju vodenog svijeta

Sveučilište u Splitu tijekom 2025. godine nastavilo je povezivati znanstvenu zajednicu s građanima, obrazovnim institucijama, javnim ustanovama i međunarodnim partnerima kroz edukativne, popularno-znanstvene i društveno odgovorne aktivnosti usmjerene na zaštitu mora i održivi razvoj.

Jedna od značajnijih aktivnosti bila je Europska noć istraživača 2025., održana 26. rujna u Splitu u okviru projekta Blue-connect 2.0. U programu su sudjelovali predstavnici sastavnica Sveučilišta u Splitu i partnerskih znanstvenih institucija, među kojima i Institut za oceanografiju i ribarstvo te Institut za jadranske kulture i melioraciju krša. Poseban naglasak stavljen je na popularizaciju znanosti o moru, onečišćenje okoliša i izazove održivog razvoja. Kroz edukativne i kreativne radionice, eksperimente, predavanja i interaktivne sadržaje posjetitelji su imali priliku upoznati se s aktualnim istraživanjima morskih ekosustava i važnosti njihova očuvanja.

U okviru Festivala znanosti 2025. održan je niz radionica povezanih s očuvanjem morske bioraznolikosti i zaštitom Jadranskog mora. Posebno se ističe radionica „Mreža za očuvanje plemenite periske (Pinna nobilis) u Jadranu", koju je organizirao Fakultet znanosti o moru. Sudionicima su predstavljene aktivnosti različitih institucija uključenih u koordinirane napore za očuvanje ove strogo ugrožene endemske vrste školjkaša. Kroz edukativne i praktične aktivnosti učenici su se upoznali s problematikom ugroženosti plemenite periske, metodama praćenja njezine populacije te postavljanjem i praćenjem kolektora za prihvat njezine mlađi. Radionica je pridonijela podizanju svijesti o važnosti očuvanja morske bioraznolikosti i uključivanju mladih u aktivnosti zaštite prirode.

okoliša.

U travnju 2025. na Kemijsko-tehnološkom fakultetu Sveučilišta u Splitu održana je konferencija na koju su sudjelovali predstavnici Sveučilišta u Splitu **SEA-EU 2.0 Goes Greener sastanku**. To je posebna inicijativa Europskog sveučilišnog saveza SEA-EU usmjerena na jačanje održivosti i promicanje zelenih praksi na europskim sveučilištima.

Tijekom 2025. godine Sveučilište u Splitu organiziralo je i sudjelovalo u nizu događanja usmjerenih na promicanje održivog korištenja mora, razvoj plavih tehnologija i zaštitu morskih ekosustava. Među njima se ističe Ocean Hackathon 2025., međunarodno 48-satno inovacijsko događanje tijekom kojeg su sudionici razvijali kreativna i tehnološka rješenja za



izazove povezane s morem, uključujući zaštitu morske bioraznolikosti, smanjenje onečišćenja, obnovu morskih ekosustava i smanjenje emisija CO_2. Na Prirodoslovno-matematičkom fakultetu održana je i međunarodna radionica „Bioeconomical Models in Oceanography", koja je okupila stručnjake iz različitih znanstvenih područja radi razmjene znanja o bioekonomskim modelima, morskim ekosustavima i održivom korištenju morskih resursa.



Pomorski fakultet Sveučilišta u Splitu organizirao je Međunarodnu konferenciju o pomorskoj znanosti (IMSC 2025.), posvećenu aktualnim izazovima i budućnosti pomorskog sektora, s naglaskom na dekarbonizaciju, digitalizaciju, sigurnost i tehnološke inovacije. Uz to, održana je i međunarodna konferencija „Shaping the Future of Sustainable Shipping", usmjerena na održivost pomorskog prometa, zelenu tranziciju i primjenu novih tehnologija u brodarstvu. Ova događanja pridonijela su povezivanju znanstvene i stručne zajednice, razmjeni znanja i iskustava te promicanju inovativnih rješenja za održiv razvoj pomorskog sektora i očuvanje morskog okoliša.

U okviru Festivala održivosti u listopadu 2024. godine otvoren je prvi Međunarodni kongres održivih ekosustava Mediterana - 1st International Congress for Sustainable Ecosystems in the Mediterranean Area (STECOMED) sa sudjelovanjem hrvatskih i međunarodnih znanstvenika. Na okruglom stolu festivala "Bio(otpad) - problem ili sirovina?"otvoreno je pitanje zagađenja ekosustava mora i mikroplastikom koja je sve prisutnija u morskim organizmima te ugrožava morski svijet i ljudsko zdravlje, a na sličnu tematiku odnosila su se i predavanja: Upravljanje morem i morskim resursima s aspekta zaštite prirode i održivog razvoja, Što je akvakultura i kako može doprinijeti održivoj poljoprivredi te Uzgoj školjkaša uz nove tehnologije, inovacije, međunarodne suradnje, Primjer dobre prakse.

Veleposlanstvo Kraljevine Španjolske u Republici Hrvatskoj i Sveučilište u Splitu organizirali su izložbu „Promatranje obala iz svemira: znanstveni pogled na obale pomoću snimki sa satelita Sentinel-2" u studenom 2024. godine u Sveučilišnoj knjižnici. Izložba je nastala u okviru UNESCO-ove inicijative „Desetljeće oceana" i istaknula je važnost zaštite ovih prostora od prijetnji kao što su zagađenje, porast razine mora i invazija stranih vrsta.

U okviru projekta SHExtreme provodi se inicijativa "Oceanographers on the Island" koja nastoji javnosti približiti znanost o oceanu vizualizirajući teme i ideje o Zemlji, moru, valovima, poplavama i vjetrovima.

Kroz navedene aktivnosti Sveučilište u Splitu tijekom 2025. godine nastavilo je razvijati povezanost obrazovanja, znanstvenog istraživanja i društvenog djelovanja u području zaštite morskog okoliša. Poseban naglasak stavljen je na očuvanje morske bioraznolikosti, edukaciju mladih i šire javnosti, međunarodnu razmjenu znanja te poticanje odgovornog i održivog korištenja morskih resursa.



Obrazovanje

Na Sveučilištu u Splitu osam studijskih programa omogućava stjecanje ishoda učenja za očuvanje života na kopnu. Na Kemijsko-tehnološkom fakultetu, to su sveučilišni preddiplomski i diplomski studij Kemijska tehnologija-smjer Zaštita okoliša te sveučilišni diplomski studij Kemija-smjer Kemija okoliša.

Na Prirodoslovno-matematičkom fakultetu to su sveučilišni prijediplomski studiji Biologija i Kemija i Biologija te sveučilišni diplomski studiji Biologija i kemija-smjer nastavnički i Molekularna biologija. Nastava obuhvaća botaniku, zoologiju, ekologiju, raznolikost flore Hrvatske, populacijsku genetiku i molekularnu evoluciju. Terenska nastava omogućuje povezivanje teorijskih znanja s neposrednim upoznavanjem vrsta i staništa.

Na Agromediteranskom fakultetu to je samostalni sveučilišni preddiplomski studij Mediteranska poljoprivreda. U 2024. godini upisana je prva generacija studenata na diplomski studij Agronomija mediterana. Među ishodima učenja izričito se navode očuvanje biljnih genetskih izvora, ekološka proizvodnja te sprječavanje širenja invazivnih štetnih organizama.

Istraživanje

Fakultet elektrotehnike, strojarstva i brodogradnje sudjelovao je u projektu FirEUrisk, usmjerenom na razvoj integriranog pristupa procjeni i upravljanju rizicima od požara raslinja. Projekt je trajao od 1. travnja 2021. do 31. ožujka 2025., a završna radionica održana je 20. i 21. ožujka 2025. Aktivnosti projekta povezivale su procjenu požarnog rizika, mjere njegova smanjenja i prilagodbu upravljanja budućim klimatskim i društvenim uvjetima.

Među rezultatima dostupnima putem Centra za istraživanje požara otvorenog prostora – CIPOP nalaze se materijali o integriranom indeksu požarnog rizika i procjeni vjerojatnosti zapaljenja. Dostupnost ovih sadržaja podupire prijenos istraživačkih rezultata prema stručnoj zajednici i njihovu primjenu u zaštiti prostora ugroženih požarima.

Projektnim aktivnostima u sklopu projekta VALMEDALM promiču se održivi proizvodni sustavi, kao što su voćnjaci badema s implementiranim praksama međusobnog uzgoja, te se kroz promotivne kampanje educira stanovništvo o hrani što također promiče održivu potrošnju. Projekt VALMEDALM doprinosi usvajanju održivih i produktivnih poljoprivrednih sustava temeljenih na raznolikosti biljaka u mediteranskom agroekosustavu.

154 ZNANSTVENA RADA

1.380 CITATA

53,9 % U MEĐUNARODNOJ SURADNJI

5,2 % U SURADNJI S POSLOVNOM ZAJEDNICOM

Na Prirodoslovno-matematičkom fakultetu (PMF) provode se različite aktivnosti vezane za očuvanje kopnenih ekosustava, s naglaskom na dva odjela: Odjel za biologiju i Odjel za fiziku. Odjel za biologiju vodi HRZZ projekt CROVes-PhyBA, koji se bavi istraživanjem fitotaksonomije i bioloških svojstava hrvatskih vrsta iz roda Veronica. Istraživanja uključuju izolaciju, identifikaciju i kvantifikaciju hlapljivih sekundarnih metabolita, eteričnih ulja i glikozida. U suradnji s Kemijsko-tehnološkim fakultetom, provode se slična istraživanja i na drugim mediteranskim biljkama, s naglaskom na protufitovirusne učinke prirodnih bioaktivnih spojeva.

Na istom fakultetu djeluje Udruga studenata NukleuSt koja se također bavi problemima zagađenja kopnenih ekosustava kroz cijeli niz projekata koji istražuju zagađenje mikroplastikom (zagađenje kopnenih i podzemnih vodenih ekosustava) s naglaskom na utjecaj na javno zdravlje. Studenti su bili učesnici 6. ZORH konferencije u organizaciji Kemijsko-tehnološkog fakulteta i Hrvatskog biološkog kongresa u Zagrebu (postersko priopćenje).



Ostale aktivnosti Odjela za biologiju odnose se na popularizaciju potrebe zaštite kopnenih staništa kroz suradnju s osnovnim i srednjim školama uključenih u Steam projekt kroz organizaciju radionica i popularnih predavanja. Također, djelatnici odjela zajedno sa studentima redovito sudjeluju na Festivalu znanosti i Europskoj noći istraživača.

Odjel za fiziku, kroz smjer Fizika okoliša, sudjeluje u brojnim aktivnostima popularizacije zaštite kopnenih staništa. Među važnijim aktivnostima su organizacija seminara i radionica u sklopu Festivala znanosti. Izdvaja se i projekt "Pod zvijezdama", inicijativa Udruge studenata fizike, u kojem se procjenjuje kvaliteta noćnog neba u urbanim i ruralnim sredinama. Trenutno su aktivni na otoku Biševu, gdje istražuju mogućnosti proglašenja područja zaštićenim Tamnim nebom, bez svjetlosnog onečišćenja.

Projekt SEA FENNEL4MED ima za cilj riješiti specifične izazove u održivoj poljoprivredi putem inovativne prerade Crithmum maritimum L., poznatog kao petrovac. Projekt se fokusira na unapređenje poljoprivredne proizvodnje i hrane, uz maksimalno iskorištavanje prirodnih resursa i biološke raznolikosti. To uključuje poboljšanje ekonomskih, ekoloških i socijalnih aspekata, te smanjenje otpada i upotrebe kemikalija.

Konačno, projekt BioProspecting Jadranskog mora usmjeren je na istraživanje i razvoj novih izvora vrijednih prirodnih spojeva, mikroorganizama, makroorganizama i gena. Kroz sedam radnih paketa, projekt istražuje mogućnosti korištenja i upravljanja biološkim resursima, čime se doprinosi razvoju novih znanja o održivom gospodarenju morskim ekosustavima.

Sveučilište u Splitu vodeći je partner projekta **FISHIMPACT,** u okviru programa Interreg IPA ADRION. Projekt potiče uvođenje okolišnih, društvenih i upravljačkih načela (ESG) u ribarstvu i akvakulturi te predviđa edukaciju proizvođača o kružnom gospodarstvu, procjeni životnog ciklusa proizvoda i okolišnim oznakama.

Društveni doprinos

Fakultet elektrotehnike, strojarstva i brodogradnje u Splitu aktivno doprinosi radu Centra za istraživanje požara otvorenog prostora. Ovaj centar upravlja mrežnim portalom za protupožarnu zaštitu Splitsko-dalmatinske županije, koji služi kao središnja točka za pristup svim modulima informacijskog sustava integrirane protupožarne zaštite unutar županije. Platforma omogućava jednostavan pristup važnim informacijama i resursima koji se odnose na protupožarnu sigurnost, čime se unapređuje spremnost i informiranost lokalne zajednice.

S druge strane, Prirodoslovno-matematički fakultet godišnjim programom aktivnosti koristi prostore Botaničkog vrta koji je nedavno potpuno obnovljen kroz projekt "Marjan 2020 – Brdo prošlosti, oaza budućnosti". Vrt je transformiran u interpretacijski centar botanike, opremljen raznovrsnim multimedijalnim i edukativnim sadržajima. Preuređeni Botanički vrt prvenstveno će se usredotočiti na obrazovanje posjetitelja o prirodi i bioraznolikosti, s posebnim naglaskom na mediteransko područje. Time će se povećati svijest o važnosti očuvanja prirodne baštine i održivog korištenja resursa.

Uz to, Botanički vrt služi kao važan resurs za obrazovne aktivnosti studenata Prirodoslovno-matematičkog fakulteta, uključujući studijske programe iz biologije, biologije i kemije, kao i za studente farmacije, ekologije i mediteranske poljoprivrede. Vrt se koristi za održavanje terenskih nastava iz različitih botaničkih predmeta te za organizaciju skupova i simpozija koji se fokusiraju na mediteransku floru i njeno očuvanje.

Tijekom ovogodišnjeg Festivala znanosti, organizirana je izložba posvećena Botaničkom vrtu, gdje su svi zainteresirani imali priliku naučiti više o njegovoj povijesti i važnosti. Također, već dugi niz godina, u sklopu Tjedna botaničkih vrtova,

nacionalnog događaja, održavaju se razne radionice za učenike osnovnih i srednjih škola, ali i za vrtićku djecu. Ove aktivnosti imaju za cilj popularizaciju znanosti i podizanje svijesti o očuvanju flore mediteranskog područja.

Poslovanje

Na Kemijsko-tehnološkom fakultetu u Splitu, realizacija tri projekta unutar Programa potpore znanstveno-istraživačkih projekata u poljoprivredi Splitsko-dalmatinske županije značajno doprinosi očuvanju i održivom korištenju genetskih resursa biljaka i životinja za prehranu i poljoprivredu. Ovi projekti imaju za cilj osigurati dugoročnu održivost genetskih resursa, koji su ključni za lokalnu poljoprivredu i prehrambenu sigurnost, te poduprijeti biološku raznolikost.

Dodatno, nastavnici sa Sveučilišta u Splitu izradili su Strateški plan razvoja poljoprivrede Primorsko-goranske županije (PGŽ) za razdoblje 2023. - 2027. godine. Proces izrade Plana odvijao se tijekom 2022. i 2023. godine, a konačno je odobren na sjednici Županijske skupštine PGŽ 27. rujna 2023. godine. Ovaj strateški dokument uključuje detaljnu analizu trenutnog stanja u poljoprivredi te predlaže 16 konkretnih mjera za njezino unapređenje. Od tih mjera, 13 je usmjereno na podršku poljoprivrednim gospodarstvima, dok su preostale tri namijenjene jedinicama lokalne samouprave, znanstveno-istraživačkim institucijama i lokalnim akcijskim grupama (LAG-ovima).

Ciljevi Strateškog plana su višestruki: povećati konkurentnost poljoprivrednih gospodarstava kroz inovacije i prilagodbe tržištu, ublažiti posljedice klimatskih promjena kroz održive prakse, poticati razvoj ruralne ekonomije te ohrabriti primjenu digitalnih tehnologija u poljoprivrednom sektoru. Poseban naglasak stavljen je na inovacije koje će modernizirati postojeće prakse, kao i na ekološke mjere koje bi trebale pridonijeti boljoj prilagodbi klimatskim promjenama. U sklopu ovih mjera, planiraju se brojne edukacije za poljoprivrednike i stručnjake kako bi se osigurala uspješna implementacija predloženih strategija.



Obrazovanje

Pravni fakultet je sastavnica Sveučilišta u Splitu koja u najvećoj mjeri doprinosi ostvarenju ovog cilja različitim studijima koji se na tom Fakultetu izvode. U prvom redu sveučilišnim integriranim preddiplomskim i diplomskim studijem Prava, ali i stručnim preddiplomskim Upravnim studijem, specijalističkim diplomskim Upravnim studijem te poslijediplomskim sveučilišnim doktorskim studijem pravnih znanosti. Na Sveučilišnom odjelu za forenzične znanosti studenti modulom Forenzika i nacionalna sigurnost stječu kompetencije potrebne za sigurnosno djelovanje u gospodarstvu i državnim tijelima. Kompetencije uključuju i prepoznavanje i suzbijanje organiziranog kriminala i terorizma u međunarodnom djelovanju.

Značajan segment obrazovanja predstavlja i stručna praksa - Društveno korisno učenje, kao izborni predmet na više studijskih programa na Sveučilištu u Splitu. Izvodi se u jednoj od 27 nevladinih organizacija društveno-korisnog karaktera s kojima trenutačno postoji suradnja u cilju obavljanja stručne prakse. Nevladine organizacije uključene u ovaj program u svom radu inkorporiraju različite ciljeve održivog razvoja, ali im je svima zajedničko to što se u svom radu zalažu za održivi razvoj. Sveučilište u Splitu dijeli svoja iskustva u provedbi društveno-korisnog učenja s drugim svjetskim sveučilištima. Također, u okviru SEA-EU alijanse osnovan je *Center for service learning*

Održano je više ljetnih škola ili radionica koje doprinose ostvarenju ovog cilja održivog razvoja. Tako je primjerice na Pravnom fakultetu u Splitu u cilju unaprijeđenja obrazovanja doktoranada održana 14. i 15. 2025., Međunarodna konferencija "International Doctoral and Postdoctoral Conference in the Law and Law Related Fields – SPLITLAW 2025, uključivala je rad unutar 8 konferencijskih sesija, okupivši mlade istraživače iz 13 država (Albanija, Hrvatska, Češka Republika, Francuska, Indija, Mađarska, Slovačka, Slovenija, Španjolska, Poljska, Rumunjska, Sjeverna Makedonija i Norveška).

U sklopu Centra za cjeloživotno obrazovanje provedene su i radionice: Planiranje i organizacija BIP-ova i Utjecaj digitalizacije visokog obrazovanja na poslovanje upravljačkog i administrativnog osoblja visokog učilišta.

Sveučilište u Splitu predano je stvaranju okruženja jednakih mogućnosti! Tako je upravo na Pravnom fakultetu prezentiran Vodič za studente s invaliditetom udruge Liberato koji na jednom mjestu okuplja informacije o pravima, prilagodbama i podršci tijekom studija.

Istraživanja

Važan doprinos istraživanju javnih politika daju i znanstvenici **Pravnog fakulteta**, koji od 2025. provode tri **institucionalna istraživačka projekta**. Projekt **PRAVAIDGT** bavi se razvojem pravnog okvira za umjetnu inteligenciju i digitalne tehnologije, **UMIP** istražuje upravljanje migracijama i provedbu migracijskih politika, dok **EMPO-HR** proučava prilagodbu hrvatskog pravnog sustava europskom i međunarodnom pravu.

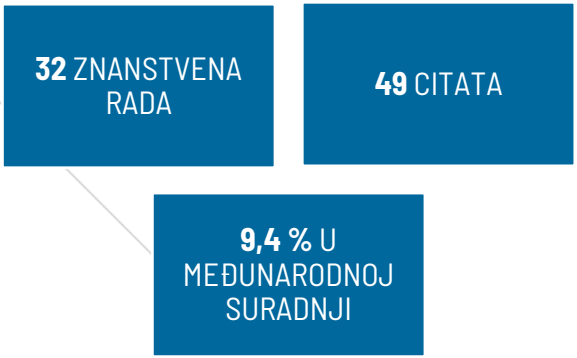

Među znanstvenim skupovima koji doprinose ostvarenju cilja ističe se tradicionalni međunarodni simpozij Hrvatsko-francuski upravnopravni dani koji je održan 18. i 19. rujna 2025. u organizaciji Pravnog fakulteta, a na kojem su ugledni pravni stručnjaci i znanstvenici iz Hrvatske i Francuske raspravljali o kontroli nad javnom upravom. Pored navedenog, svakako vrijedi izdvojiti i 8. Hrvatski kongres medicinskog prava s međunarodnim sudjelovanjem, koji je u organizaciji i Pravnog fakulteta Sveučilišta u Splitu održan 28-30. ožujka 2025., zatim međunarodnu znanstvenu konferenciju: „Law, Legality, Justice and Jurisprudence – Modern Aspects and New Challenges", održanu 16. svibnja 2025, na Pravnom fakultetu u Splitu te "XI. Međunarodno savjetovanje „Aktualnosti građanskog procesnog prava – nacionalna i usporedna pravnoteorijska i praktična dostignuća", međunarodnu znanstvenu konferenciju održanu 25 – 26. rujna 2025. Iznimno je značajno i održavanje 5. međunarodne znanstvene konferencije iz pomorskog prava (ISCML), pod nazivom Suvremeni izazovi pomorske plovidbe (Modern Challenges of Marine Navigation), koje je održana u Splitu od 9. do 11. travnja 2025. na kojoj su izlagali eminentni stručnjaci s niza uglednih sveučilišta i prakse.



Društveni doprinos

U ostvarivanju ciljeva Strategije razvoja grada Splita do 2030., Sveučilište u Splitu ima iznimno važnu ulogu kroz svoje istraživačke, obrazovne i inovacijske kapacitete. Sveučilište djeluje kao partner u razvoju visokotehnoloških industrija i poticanju poduzetništva, osobito kroz suradnju s lokalnim i međunarodnim institucijama. Također, obrazovanjem budućih stručnjaka i istraživača, sveučilište doprinosi razvoju novih znanja koja su temelj za dugoročan gospodarski i društveni napredak Splita, čime postaje ključni stup strategije grada za stvaranje prosperitetne i održive budućnosti.



Na Pravnom fakultetu djeluje Pravna klinika koja prema Zakonu o besplatnoj pravnoj pomoći pruža primarnu pravnu pomoć osobama koje za pravnu pomoć imaju opravdani interes te je ne mogu ostvariti iz drugih izvora ili bi ostvarivanje bilo moguće samo uz trošenje sredstava koja su im nužna za vlastito uzdržavanje ili uzdržavanje osoba koje su po zakonu dužne uzdržavati.

Klinika ne samo da pruža pravnu sigurnost ranjivim skupinama, već također doprinosi izgradnji pravednijeg društva. Za studente koji sudjeluju u radu Klinike, ovo iskustvo predstavlja neprocjenjivu priliku za profesionalni razvoj. Kroz rad na stvarnim slučajevima, studenti razvijaju svoje pravne, komunikacijske i pregovaračke vještine, stječući praktična znanja koja nadopunjuju njihovo teorijsko obrazovanje.

U akademskoj godini 2024./2025. Pravna klinika Pravnog fakulteta Sveučilišta u Splitu zaprimila je ukupno 131 predmet. U svim predmetima osim u jednom pružena je besplatna pravna pomoć. U tom razdoblju u radu Pravne klinike sudjelovalo je 25 studenata u zimskom semestru, a u ljetnom semestru 21 student.

Pravna klinika sudjelovala je na 19. Public and Private Justice konferenciji, održanoj od 26. do 30. svibnja 2025. u Dubrovniku, posvećenoj temi „Law, Money, and Human Rights: Public or Private Access to Justice?". U sklopu konferencije završni dan bio je posvećen kliničkom pravnom obrazovanju i razmjeni studentskih iskustava.

Pravna klinika nastavila je surađivati s pravnim praktičarima, među kojima su suci Općinskog, Županijskog, Trgovačkog i Upravnog suda u Splitu, odvjetnici i sudski savjetnici. U svrhu edukacije studenata kliničara i boljeg upoznavanja s praksom provode se predavanja, radionice i mentorska savjetovanja povezana s predmetima na kojima studenti rade u Klinici.

Nekoliko fakulteta domaćini su debata o različitim temama vezanim uz cilj 16. Također, sjednice Županijske skupštine Splitsko-dalmatinske županije održavaju se na Kemijsko-tehnološkom fakultetu u Splitu, što čini Sveučilište neutralnim mjestom za raspravu.

Poslovanje

Sveučilište u Splitu aktivno doprinosi ostvarivanju svojih ciljeva kroz sve aspekte rada, s posebnim naglaskom na kreiranje i provođenje institucionalnih politika i praksi koje su usklađene sa Zakonom o znanstvenoj djelatnosti i visokom obrazovanju te strateškim smjernicama razvoja Sveučilišta.

Sveučilište je, nastojeći unaprijediti i osigurati usklađenost svih aspekata rada sa svojim razvojnim ciljevima, usvojilo i niz značajnih politika. Među njima su Politika o nediskriminatornom pristupu i sudjelovanju, koja promovira jednaka prava i prilike za sve; Politika o identificiranju vanjskih dionika, koja omogućava učinkovitu i odgovornu suradnju s dionicima izvan Sveučilišta; Antikorupcijska politika, koja ima za cilj sprečavanje i suzbijanje korupcije u akademskoj zajednici; te Izjava o borbi protiv modernog ropstva i trgovine ljudima, koja potvrđuje predanost Sveučilišta etičkim standardima i ljudskim pravima.

Ove politike doprinose jačanju odgovornosti i transparentnosti u radu Sveučilišta te dodatno potvrđuju njegovu ulogu društveno odgovorne institucije koja potiče pozitivne društvene promjene i promiče etička načela, kako unutar akademske zajednice, tako i u širem društvenom okruženju.



Obrazovanje

U skladu sa svojom temeljnom misijom, Sveučilište u Splitu nastoji aktivno doprinositi društvu kroz razvoj visokokvalitetnog obrazovanja i cjeloživotnog učenja, kao i putem znanstvenoistraživačkog, umjetničkog i stručnog rada koji se temelje na visokim standardima izvrsnosti, etike i morala. Ova posvećenost jasno je vidljiva i u Strategiji razvoja Sveučilišta do 2030. godine, osobito kroz niz specifičnih ciljeva te Opći strateški cilj 2, usmjeren na jačanje društvene odgovornosti i suradnje sa širom zajednicom.

Iz godine u godinu, obrazovna ponuda Sveučilišta postaje sve raznolikija i bogatija. Jedan od primjera tog razvoja je uvođenje novog sveučilišnog diplomskog studija Psychology na engleskom jeziku, koji s radom započinje u akademskoj godini 2024. Poseban iskorak ostvaren je i u području međunarodne suradnje kroz izgradnju združenih studijskih programa u sklopu SEA-EU alijanse. Prijediplomski združeni studijski program Sustainable Blue Economy (Sea-BluE) usmjeren je na održivo upravljanje morskim i obalnim resursima te razvoj inovativnih rješenja u okviru plave ekonomije.



Diplomski program Port Management and Logistics (MIPMAL) odgovara na potrebe globalnog transportnog i logističkog sektora koji se nalazi u intenzivnoj fazi digitalne i energetske tranzicije.

Diplomski združeni studijski program Sustainability Transition for Organisations and Resilience Management (STORM) osmišljen je za obrazovanje stručnjaka sposobnih voditi organizacije kroz održivu tranziciju i upravljati rizicima u kompleksnim društvenim i klimatskim uvjetima. Ovi studiji koji su rezultat suradnje pet članica SEA-EU alijanse (Sveučilišta u Cádizu (koordinatorska institucija), Sveučilišta u Splitu, Sveučilišta u Gdanjsku, Sveučilišta na Malti i Sveučilišta Algarve) će se u cijelosti izvoditi na engleskom jeziku. Početak nastave predviđen je za 2026. godinu. Pored navedenog, Sveučilište u Splitu sudjeluje i u projektu EDLab, čiji je cilj uklanjanje prepreka u razvoju međunarodnih obrazovnih programa te kreiranje globalno prepoznatljivih studijskih ponuda. Ovakvi programi omogućuju studentima stjecanje jedinstvenih kompetencija i iskustava, bez

obzira na njihovu zemlju porijekla. Time se dodatno jača internacionalizacija obrazovanja i otvaraju se nove mogućnosti za razmjenu znanja i vještina, pridonoseći razvoju globalno konkurentnih stručnjaka.

Ponuda Sveučilišta u području cjeloživotnog učenja kontinuirano se razvija i obogaćuje, osobito kroz kraće formalne i neformalne edukacije usmjerene na ciljeve održivog razvoja. Među razvijenim programima ističu se: Usvajanje i usavršavanje stručnih kompetencija učitelja i nastavnika talijanskog jezika, Informacijske vještine pri pisanju znanstvenog rada, Javni nastup za sveučilišne nastavnike te Etički aspekti u sustavu visokoškolskog obrazovanja.

Sveučilište je također snažno usmjereno na uključivanje inovativnih pedagoških pristupa, poput modela Društveno-korisnog učenja. Kroz ovaj model, studenti rade na projektima koji odgovaraju stvarnim potrebama organizacija civilnog društva, pri čemu stječu vrijedna praktična znanja i iskustva. Dodatno se koriste suvremeni pedagoški alati poput Blended Intensive Courses i mikrokvalifikacija, koji omogućuju fleksibilno i brzo stjecanje specifičnih kompetencija u skladu s aktualnim trendovima i potrebama tržišta rada, a koji su izuzetno usmjereni ka ciljevima održivog razvoja u temama koje pokrivaju.

Doprinos razvoju inovativnih i kompetencijski orijentiranih obrazovnih modela posebno je vidljiv na Sveučilišnom odjelu za stručne studije. Kroz djelovanje Ureda za poslovnu suradnju s vanjskim subjektima i sustavnu koordinaciju stručne prakse, Odjel aktivno povezuje studente s realnim sektorom te jača profesionalne kompetencije i zapošljivost budućih stručnjaka.



U tom kontekstu ističu se aktivnosti poput Tjedna struke, manifestacije koja okuplja predstavnike brojnih poduzeća i institucija, ali i projekt Plan Start, koji se od 2016. godine provodi u suradnji s HGK – Županijskom komorom Split. Cilj projekta je povezivanje studenata i mikropoduzetnika kroz izradu poslovnih planova temeljenih na stvarnim poduzetničkim izazovima. Time studenti razvijaju poduzetničke vještine, profesionalnu odgovornost i sposobnost rješavanja konkretnih poslovnih problema, dok poduzetnici dobivaju vrijedne strateške alate za unaprjeđenje poslovanja.

Utemeljenjem Centra za cjeloživotno obrazovanje 2022. godine, Sveučilište je dodatno proširilo dostupnost obrazovnih sadržaja za sve generacije, potvrđujući svoju ulogu kao predvodnika u promicanju cjeloživotnog učenja i društvene uključenosti. Tijekom godine Centar za cjeloživotno obrazovanje organizira razna događanja, radionice i predavanja npr. "Fizioterapija između znanosti i prakse" i okrugli stol: "Cjeloživotno obrazovanje u visokom školstvu".

Istraživanje

Sveučilište u Splitu svojim istraživačkim djelovanjem snažno se zalaže za razvoj odgovorne i otvorene znanosti, što potvrđuje i status nositelja Europske povelje za istraživače i Kodeksa o njihovom zapošljavanju. Ova predanost ogleda se i u usmjerenju prema ciljevima održivog razvoja, koji su duboko integrirani u znanstveno-istraživačke aktivnosti Sveučilišta. Kroz strateški pristup istraživanju, Sveučilište definira ključne tematske pravce i utvrđuje prioritetna područja za daljnji razvoj, osiguravajući time usklađenost svojih aktivnosti s globalnim izazovima i potrebama. Navedeno je vidljivo kroz napore Sveučilišta da se i kroz istraživačke teme dotakne ciljeva održivog razvoja, koji su postavljeni kao glavne poluge razvoja. Važan dio tog nastojanja čine i događanja poput Festivala znanosti i Europske noći istraživača, koje Sveučilište organizira svake godine, uz brojne druge aktivnosti na fakultetima i institutima. U 2025. godini započeo je i projekt Science comes to town – riječ je o aktualnoj europskoj inicijativi popularizacije znanosti u kojoj je Split jedan od tri glavna grada domaćina, uz Kiel u Njemačkoj i Brest u Francuskoj. Ta 3 grada zajedno čine 3 europske prijestolnice znanosti koje će tijekom 2026. provesti više od tisuću aktivnosti popularizacije znanosti, uz sudjelovanje više od 70 partnera i očekivanih 1,5 milijuna građana. Cilj je ovih manifestacija približiti znanost široj javnosti, promovirati znanstvena postignuća i ojačati vezu između akademske zajednice i društva. Putem raznovrsnih aktivnosti popularizacije znanosti – predavanja, radionica, okruglih stolova, izložbi i drugih događanja – Sveučilište želi demistificirati znanost i učiniti je dostupnijom, posebno mlađim generacijama. Time se potiče interes za znanstveno istraživanje i podiže svijest o ključnoj ulozi znanosti u društvenom razvoju. Ove inicijative ne samo da povećavaju vidljivost znanstvenog rada, već i potvrđuju ulogu Sveučilišta kao predvodnika u obrazovanju, inovacijama i istraživanju.



Sveučilište u Splitu kontinuirano gradi istraživačku kulturu koja potiče inovacije te njeguje etički i odgovoran pristup znanosti, u skladu s najvišim europskim standardima. Takvo okruženje omogućuje istraživačima djelovanje u duhu akademske izvrsnosti, uz doprinos lokalnoj zajednici i međunarodnoj znanstvenoj sceni. Kroz međunarodna partnerstva, Sveučilište se aktivno integrira u Europski prostor visokog obrazovanja, što je ključno za povećanje mobilnosti studenata i nastavnog osoblja. Programi poput Erasmus+ omogućuju međunarodnu mobilnost, čime se dodatno unapređuje kvaliteta obrazovanja i istraživanja. U okviru tog programa, na Pomorskom fakultetu Sveučilišta u Splitu pokrenut je Erasmus+ projekt MareLaw – Upgrading and Harmonization of Maritime Law STCW Based Curriculum for Maritime Students. Cilj projekta je unaprijediti i uskladiti studijske programe i literaturu iz područja pomorskog prava u skladu s STCW konvencijom, uz razvijanje digitalnih i pedagoških kompetencija nastavnog osoblja i izradu jedinstvenih digitalnih nastavnih materijala, sve u skladu s načelima ekološki odgovorne pomorske industrije.

Važan doprinos istraživanju daju i specijalizirani centri koji djeluju pri pojedinim fakultetima, poput Centra za istraživanje i edukaciju u području ljudskih prava te Centra za transdisciplinarno promicanje održivog razvoja. Ovi centri imaju ključnu ulogu u poticanju znanstvenoistraživačkog rada i organizaciji edukativnih sadržaja iz svojih područja djelovanja.

Međunarodne inicijative za jačanje znanstvenog potencijala dodatno su osnažene kroz stvaranje baze podataka Research Potential and Shared Infrastructure Database, u kojoj je Sveučilište u Splitu, zajedno s osam europskih partnerskih sveučilišta, predstavilo čak 52 istraživačke grupe otvorene za međunarodnu suradnju te 29 različitih infrastrukturnih resursa dostupnih za zajedničko korištenje u okviru međunarodnih istraživačkih projekata.

Društveni doprinos

Sveučilište u Splitu aktivno gradi i razvija suradnju s brojnim dionicima iz lokalne zajednice, dajući pritom snažan doprinos društvenom razvoju. Kroz ove aktivnosti Sveučilište ispunjava svoju tzv. "treću misiju" – uz temeljne uloge obrazovanja i istraživanja, ono se sve više pozicionira kao pokretač društvenih promjena i generator pozitivnih društvenih procesa.

Jedan od konkretnih primjera te posvećenosti jest sudjelovanje sveučilišnih istraživača u izradi Strategije razvoja grada Splita, kao i aktivna uloga u razvoju Society Hub-a – međunarodne inicijative u sklopu SEA-EU alijanse koja okuplja devet europskih sveučilišta. Cilj ove inicijative je potaknuti socijalnu osjetljivost sveučilišta i njihovo snažnije povezivanje s lokalnim zajednicama u kojima djeluju. Sveučilište u Splitu ponosno nosi vodeću ulogu u ovom projektu te kroz inicijativu organizira Staff Weekove, Webinare i druge aktivnosti s ciljem razvijanja sveučilišta mreže u socijalno osjetljive članove društva.

Predanost Sveučilišta etičkim vrijednostima i bliskoj suradnji s lokalnom sredinom prepoznata je i na međunarodnoj razini. World University Rankings for Innovation redovito ocjenjuje sveučilišne aktivnosti u području etike i društvene odgovornosti, a Sveučilište u Splitu kontinuirano ostvaruje visoke rezultate. Tako je, primjerice, 2023. godine zauzelo 18. mjesto u svijetu za svoj doprinos razvoju društveno-korisnog učenja, što dodatno potvrđuje važnost ovih inicijativa za širu zajednicu.

Osim međunarodnih inicijativa, Sveučilište redovito organizira lokalno prilagođene edukacije, događanja i konferencije, prilagođene potrebama zajednice. Aktivnosti koje proizlaze iz društvenih potreba i koje su otvorene za sve građane brojne su i raznolike. Među njima se ističu događanja poput Adventa na Filozofskom i Svibanjskih druženja – dvomjesečni ciklus edukacija, kvizova, predstavljanja knjiga, radionica, izložbi i kulturnih programa koje organiziraju djelatnici Filozofskog fakulteta, a koji redovito okupljaju velik broj članova lokalne zajednice. Samo u akademskoj godini 2024./2025. u sklopu ovakvih inicijativa, održano je više od 90 događanja. Važno je napomenuti i sveučilišnu akciju dobrovoljnog darivanja krvi koja je u 2024. i 2025. godini više nego uspješno realizirana na Fakultetima. Zabilježen je i niz drugih humanitarnih aktivnosti koje provodi Sveučilište u Splitu, s ciljem pružanja pomoći socijalno ugroženim skupinama. Posebno se ističe inicijativa Humano srce u kojoj su studenti zajedno s profesorima sudjelovali u pripremi i kuhanju ručka za beskućnike okupljene u prihvatilištu Udruge Most. Ovakve aktivnosti potiču solidarnost, empatiju i društvenu odgovornost te jačaju

povezanost akademske zajednice s lokalnim stanovništvom. Među poznatijim humanitarnim inicijativama ističe se i akcija A di si ti?



U tom kontekstu, vrijedi istaknuti i angažman Sveučilišnog odjela za stručne studije, koji kroz aktivnosti Ureda za poslovnu suradnju s vanjskim subjektima kontinuirano promiče partnerstvo s gospodarstvom i civilnim sektorom. Organizacijom niza događanja, radionica i stručnih skupova, Odjel potiče suradnju poslovne zajednice i visokog obrazovanja, čime studentske aktivnosti neposredno doprinose razvoju lokalnog okruženja. Posebno se ističe Tjedan struke, koji okuplja studente, predavače i poslodavce s ciljem jačanja veze između teorijskog i praktičnog znanja te poticanja društveno odgovornog poslovanja.

Unutar Sveučilišta djeluju brojne studentske udruge koje dodatno doprinose razvoju socijalne osjetljivosti i građanske angažiranosti. Među njima se posebno ističe udruga Liberato, koja aktivno promiče inkluziju i društvenu pravdu. Udruga potiče sudjelovanje mladih, osobito osoba s invaliditetom, u javnom životu te radi na unaprjeđenju kvalitete njihova svakodnevnog života.

Na razini fakulteta razvijaju se i druge inicijative koje osnažuju studente kao društveno odgovorne i empatične pojedince. Jedan od primjera je Hack4Split, zeleni društveni hackathon koji se već niz godina održava na Ekonomskom fakultetu. Ovaj događaj okuplja studente i mlade inovatore u rješavanju konkretnih društvenih izazova, čime se promiče kultura inovacija i socijalne odgovornosti. Slične vrijednosti njeguje i Ocean Hackathon, u kojem svake godine sudjeluju studenti Sveučilišta u Splitu.

Kroz ovakve inicijative i projekte, Sveučilište u Splitu aktivno radi na tome da njegovi studenti izrastu u osviještene, odgovorne i angažirane građane – spremne dati konkretan doprinos razvoju zajednice u kojoj žive i šire.

Poslovanje

Sveučilište u Splitu temelji svoje djelovanje na tri ključna stupa: razvoju obrazovanja, znanstveno-istraživačkog rada te snažnoj suradnji s lokalnom zajednicom. Sve aktivnosti Sveučilišta usmjerene su prema postizanju održivog razvoja i dugoročne stabilnosti, uz stalno unapređenje kvalitete i internacionalizaciju visokog obrazovanja.

Posebna pažnja posvećuje se međunarodnoj suradnji, u kojoj se Sveučilište u Splitu ističe kao pouzdan i proaktivan partner unutar nekoliko prestižnih međunarodnih mreža. Među najvažnijima je SEA-EU – Europska sveučilišna alijansa mora, koja

okuplja devet europskih sveučilišta u cilju postizanja obrazovne izvrsnosti i jačanja zajedničkih istraživačkih kapaciteta. Uz SEA-EU, Sveučilište je i član drugih značajnih udruženja kao što su European University Association (EUA), Tethys, UniAdrion – mreža sveučilišta Jadransko-jonske regije, te EAIE – Europsko udruženje za međunarodno obrazovanje. Ova strateška partnerstva dodatno se nadopunjuju brojnim bilateralnim suradnjama koje samostalno razvijaju pojedini fakulteti. Sveučilište u ovom trenutku ima više od 600 Erasmus+ bilateralnih sporazuma s institucijama diljem svijeta, čime se studentima i nastavnom osoblju otvaraju brojne mogućnosti za međunarodnu mobilnost, razmjenu znanja i razvoj interkulturalnih kompetencija.

Iako je značajan broj suradnji usmjeren prema europskim zemljama, Sveučilište se sve više otvara i prema globalnom akademskom prostoru. Tako Fakultet elektrotehnike, strojarstva i brodogradnje surađuje sa School of Energy and Environment pri Southeast University u Nanjingu – jednoj od najuglednijih visokoškolskih institucija u Kini. S druge strane, Filozofski fakultet ostvario je suradnju s HUFS University Institute for Cross-Cultural Studies, čime su postavljeni temelji za razvoj suradnje s Južnom Korejom. Suradnja se dodatno razvila u 2024. godini otvaranjem King Sejong Instituta pri Fakultetu. Ovaj centar za učenje korejskog jezika i kulture približava korejsku kulturu hrvatskoj javnosti i postavlja temelje za dodatne oblike akademske i kulturne razmjene. Važno je istaknuti i dugogodišnju suradnju Medicinskog fakulteta s Penn State University iz SAD-a, kroz koju se provode brojni zajednički znanstveni projekti, edukacije i stručne razmjene. Posebno vrijedan projekt koji potvrđuje orijentaciju Sveučilišta prema održivosti i inovacijama je Opservatorij za plavu ekonomiju, koji okuplja stručnjake iz cijele Europe. Pod vodstvom Sveučilišta, ovaj opservatorij djeluje kao platforma za razmjenu znanja, analiza i istraživanja o održivom korištenju morskih resursa, pridonoseći ekološkom i gospodarskom razvoju regije. Sveučilište u Splitu kroz svoje lokalne i globalne inicijative, međunarodna partnerstva i strateške projekte stvara dinamičnu i inovativnu akademsku sredinu koja odgovara na izazove suvremenog društva. Takav pristup učvršćuje njegovu poziciju kao vodeće visokoobrazovne institucije koja aktivno doprinosi razvoju lokalne zajednice, ali i globalne znanstveno-obrazovne mreže.

Uz međunarodne aktivnosti, Sveučilište u Splitu ima snažnu i proaktivnu ulogu unutar lokalne zajednice. Članovi akademske zajednice aktivno sudjeluju u radu različitih upravnih tijela i stručnih skupina na gradskoj i regionalnoj razini. Među značajnijim doprinosima ističe se sudjelovanje u izradi Strategije razvoja grada Splita te izrada drugih važnih razvojnih dokumenata na razini lokalne i nacionalne samouprave. Tako je u okviru strateške suradnje između Sveučilišta u Splitu, Sveučilišta u Osijeku i Sveučilišta u Dubrovniku 2024. godine realiziran i Festival održivosti te konferencija "Dalmatinka".

Kako bi ispitali razinu osviještenosti studenata o održivom razvoju, Sveučilište je izradilo upitnik o poznavanju 17 ciljeva održivog razvoja, zastupljenosti tema održivosti u kolegijima te samoprocjeni kompetencija vezanih uz održivi razvoj.

Aktivno uključivanje u lokalne i globalne inicijative, kao i posvećenost razvoju obrazovanja, istraživanja i održivih praksi, stavlja Sveučilište u Splitu u poziciju vodeće obrazovne institucije koja doprinosi razvoju ne samo svoje zajednice, već i globalne akademske i istraživačke zajednice. Kroz suradnju sa stranim sveučilištima, strateške projekte i lokalne

inicijative, Sveučilište nastoji stvoriti dinamičnu i inovativnu akademsku sredinu koja odgovara na potrebe modernog društva.